(二) NO.1949 舊曆戊辰年四月六日 星期四 THE MAN CHOU PAO (木曜日) 中華民國十七年五月廿四日

滿洲報

(第三種郵便物認可大正十一年七月廿四日) 發行人 西片朝三 編輯人 金念曾 印刷人 金毓章

昭和三年五月廿四日

(本報價目)每份現大洋五分每月現大洋一圓一角三個月現大洋三圓二角六個月現大洋六圓二角全年現大洋十二圓郵費另加郵票不收 (廣告刊費)一行十四字起碼實行一日每行現大洋一圓特別及長期者另議

大連市山縣通一四二番地 中日合辦 發行所 滿洲報社 電話(編輯部(長)七五一三番 經理部 四〇三四番) 振替貯金口座(大連)三七三番

津浦京漢 奉軍均有利 京漢線已恢復舊陣地 (二十三日天津專電)

津浦方面 忽入交戰狀態奉軍有利 南軍進兵遲緩 京漢方面念一日來與南軍開戰以資克復 望都其側面已被奉軍佔領 晉方山地地方奉晉兩軍亦有衝突 戰況於奉軍有利 今者決定南北兩軍 運命之中心點已在 京漢線之保定矣

(二十三日北京專電)十七八兩日馮閻兩軍擊破奉軍晉軍騎兵由方順橋東北方迫保定保定一時頻於危險二十日奉軍忽又反攻 漸次擊退南軍始得恢復舊陣地目下猶在進攻中

大元帥決意再戰 令各軍中止退却 一時稍呈小康之局又復緊張 (二十三日天津專電)

決戰乎總退却乎一時進退維谷之北軍 對於日本覺書尚無確實之表示稍欲探悉日本軍部之內意然一般之形勢似已失北軍總退却之時機今日北軍全線部隊若行總退却必受南軍猛擊以致大氣沈衰全軍潰滅不能再起張作霖有鑒及此二十一日夜駁去張學良楊宇霆等一部主張之總退却說決行最後之決戰已電命前線部隊中止退却固守保定滄州 一時稍呈小康之戰局忽又急轉突 一方北伐軍由津浦京漢兩路並河北街道漸次進其主力部隊

防馮軍攻擊中路 分別派軍赴河間高陽大城 (二十三日東京專電)

奉軍對於馮軍突破中央計畫調派于學忠第二十軍往河間方面與孫軍協力正面抵抗馮軍進出並急派戰翼翹第廿九軍往高陽第十一軍赴大城以備戰局之急轉云

撤退殆不成問題 (二十三日北京專電)

據由帥府所得確訊奉派接受日本覺書後由軍事政治兩方面研究對策之結果決定如左由念一日全軍一齊由守勢取攻勢戰局目下於奉軍部分的展開有利局面奉軍之撤退關外等以目下觀之殆不成問題矣爰錄其對策如下

一、南方各軍無停戰之意已爲顯明京漢線已入主力戰故此際終不能退却

一、對日本之覺書暫置不問仍繼續戰爭由死裡覓生

一、先與京漢線馮軍以大打擊阻止津浦線南軍北進

吉林軍界電 勸張帥回奉

吉林軍憲首腦者等以李吉長鎮守使之名致電張帥謂南北主義不同不能妥協但此際若在京交戰既皆不利更耗巨額軍費縱令馮攻入北京爲保境安民亦宜宣言一時獨立待內部充實再見機謀南北之協定至希爲父老兄弟歸奉云(二十三日長春專電)

奉軍砲兵 一營退至綏中

灤縣馬城鎮間灤河岸之奉軍砲兵約一營二十日夜退至綏中此或爲由九門進兵云(廿三日山海關電)

晉飛機襲保定

據某處接電念一日午後八時保定上空似飛來晉軍飛機在車站擲彈七八個但地上無何損害云(二十三日北京專電)

便衣隊三百人 化裝北軍被捕

廿日以來青縣河東地方發現馮軍便衣隊三四百名欲擾亂該北軍後方奉軍已將其逮捕彼等多數化裝北軍服裝使北軍不能辨識此爲南軍最近之新戰術云(二十三日天津專電)

劉志陸赴濰縣

芝罘劉志陸率衛兵二百名廿一日朝來汽車赴濰縣云(二十三日青島專電)

奉軍轉取攻勢後 津浦南軍之北進 方賀孫劉等部共有四萬 (二十三日北京專電)

津浦奉軍念一日由滄州陣地向西方轉攻勢該方方振武賀耀祖兩軍沿鐵路馮軍孫良誠劉鎮華兩軍由鐵路西方一齊北進共有大兵四萬而南軍主力在平陰齊河間渡河北進云(二十三日青島專電)南軍一部念一日由泰安兗州方面前進於齊河十里堡渡河北上云

蔣介石又赴濟南 (二十三日濟南專電)

蔣介石由徐州赴濟南力謀緩和日本之方策(又二十三日濟南專電)據某處傳來之消息蔣介石刻下在泰安從事北伐工作一面設山東省政府於泰安實行徵稅並掌理濟南及膠濟路沿線二十里以外之行政事務復與濟南治安維持會連絡聲氣相通置市黨部於濟南

便衣隊入津活動 (二十三日天津專電)

天津近有共黨暗中活動各國租界當局逐日嚴加戒備京津刻已潛入便衣隊數千名企圖擾亂據稱北京學生會已在彼等指導之下活動天津日界之警備爲對日僑一人以兵士一人保護故全無彼等活動之餘地彼等在警備薄弱之法界置策源地甚至有染及戒嚴司令部及警察方面之形跡云

天津日僑撤退 芳澤公使談 並未電請令

關於芳澤公使及加藤天津總領事電請日政府於萬一時令京津日僑撤退一事據芳澤公使談云關於保護京津僑民決努力取萬全之處置並無電請撤退命令之事實僅對隨意撤退者便宜上增加船隻一節求政府盡力耳要之仍不變更現地保護之根本方針云(二十三日北京專電)

天津誦聲止息 女學校全部停課

近因時局不安天津華界女學校小學校上學者甚少除男子小學校外念二日全部無期停課奉軍竟以此等學校充兵舍云(廿三日天津電)

大元帥善能優容 張效坤精神復振 由北京赴天津時之意氣軒昂 謂決不使南軍一兵一卒入津

慘遭暗殺乎、或被罷免乎、一時成爲謠諑之的之張效坤、竟於昨報所載、業已南下督師、爲背城借一之決戰矣、今試略述蜚語盛行時之張氏行動如次、初張效坤晉京面謁張大元帥時、屈膝請罪、乞與以死、大元帥親將效坤扡起、勸其就坐並云勝敗兵家之常、凡事皆爲天運、雖失山東、罪何有耶、倘心之所欲、當與以直隸、請速招新兵、收拾舊部、重振旗鼓、擊滅南軍可也、至於軍費兵器必從帥之所望、以給之云云、效坤蒙大帥賞諭、異常欣喜二十日正午、即備就專車兩列、率千名衛兵赴津、入河北造幣廠、彼時某日報記者往訪、張則意氣軒昂、大有欲吞南軍之槪、爰誌其所談如左

戰事至今雖敗亦不礙事也、退却之兵中、厭戰者已送往後方、今猶有强有力之部隊、駐紮滄州一方退往山東東部之祝祥本軍、居膠濟路之東側、此鐵路若由日軍管理、則南軍已無橫襲之虞、故已命該軍前進余則赴滄州、由兩方面攻擊進至德州之南軍、決不妨事、日黃河北岸整理妥畢、即引率全軍、繞肥城方面往兗州泰安一帶、追擣南軍、更擬鼓勇直搗南京、濟南現駐日軍、余若率軍過濟、恐有觸怒、則非小可故余極力規避而繞肥城也、無論如何言之、決不能使蔣介石馮玉祥留此人間、蓋彼等在世則中國全土、殊有爲其弄得七亂八糟之憂、故余對張大元帥之停戰、通電反對而未復也、余所謂休戰豈其能有之事哉、始擬徹底的討伐南方諸將後、始能休戰、試觀濟南之騷擾、余初謂日本非出兵五師、不足用日方未納吾言、遂至釀成此事我軍對日本、常持好感、飛機攻濟時曾觸怒日軍、非立即中止耶、日本苟不體貼余對日之意則余甚感愁困、總之試一觀余出陣滄州後之行動、南軍縱一兵一卒亦決不使入天津、請天津內外人民安心可也云云(寫眞即張效坤)

程潛在漢 忽然被拘禁 重大陰謀已得證據 寧方緊急秘密會議 (廿三日上海專電)

念一日午後四時武漢政治部會議席上 李宗仁謂程潛有重大陰謀當即搜得證據將程監禁 禁南京政府已接到此項報告此事可視爲國民政府將生暗鬭各派或再分裂之前提湘派領袖譚延闓因此非常狼狽已開緊急秘密會議協議善後策云

◇……忽傳被拘之程潛

將警告張蔣馮各方 戰敗不得入天津 各國警備司令在津會議結果 (二十三日天津專電)

各國警備司令官目下在天津開會協議維持京津地方治安結果決定一、南北南軍決戰結果無論何方戰敗此際不得入天津市街二、南北兩軍作戰結果南軍若入天津之際最爲危險以上二點最爲憂慮經協議後一方面以電話報告北京外交團經其同意即由日本軍井司令官之名義對張馮閻蔣各首腦發出嚴重警告云

寧滬檢查日貨

對日經濟絕交委員會由二十三日起寧滬各地一齊檢查日貨其方法爲派調查隊至車站碼頭倉庫等檢查貨物至廿六日製成調查表由該日無論何人所有之日貨一律封印由三十一日收東拍賣擬由市場掃蕩日貨又令秋將運來之期貨日本砂糖十二萬包華方已通告絕對不受貨云(二十三日上海專電)

日參部派 平壤飛機赴奉

日本參謀本部因京津形勢告急滿洲方面形勢必有影響念一日命令平壤飛行聯隊派一連或二連飛行隊赴奉天云(二十三日東京專電)

維護國旗保護外僑 不進取亦決不退 奉方某幹部之五項時局談

京訊云、十九日上午赴某最高軍事機關、訪奉幹部某要人、探詢時局、據答如次

府張平日宗旨、係主張對赤化討伐到底、此次因何以退讓爲懷、蓋自濟案發生、國將不國、豢釁固爲對方、受害則屬一致、倘我方拋棄國家觀念冒然反攻、即令濟南克復、則華府會議既得精神恐亦無法保持、毅然撤兵、具有深意、國人當能鑒諒、溯自班師令下、前方各將領迭電呼籲、均期期以爲不可、府方以主旨既定力予駁回、不料京漢方面、師次方順橋間、陷馮兩軍、聯合追擊、我爲自衞計、乃予以正當堵截、一戰之後、敵軍即潰、現在我方前線、已展至望都、決定再不前進此其一

張(學良)楊(宇霆)十八日歸來、第一即爲報告戰勝情形、第二則因日方既遞聲明書件應即召之回京、妥爲討論、以余觀察、軍興以來、凡在奉軍管轄區域之內、從未有波及外僑之事、此次通電息爭、亦係本保護外僑而來、祗要奉軍長守京津、敢擔保京津防區之內、絕無意外之事發生、即令有之、奉軍當負全責、並無須他人鰓鰓過慮、至於其他區域、因情勢各異、自爲另一問題、友邦當已明瞭此其二

京漢軍情、已如上述、京綏方面現爲謀兼顧京漢津浦、各線之聯絡起見、已決令退至預定地點、數日以來、該路軍隊業經集中完畢、絕無損失、至應退何地三數日即可分曉、因屬軍事、未便奉告、當科學戰爭時代、不在一城一地之得失、稍明軍事者、當可知之、外間亦不必誤會、此其三

津浦方面、府方決定交孫褚兩軍保持防線、最近又陸續撥精銳甚多、決可無虞、效坤(張宗昌)來京、與府方所談甚洽、但該軍久戰、確宜休息、聞已囑彼在馬廠訓練士卒、至必要時、再行調用此其四

總之奉軍實力、就最近而論、三四軍團十八萬、孫傳芳軍四萬、褚玉璞軍五萬、張作相軍五萬、湯玉麟軍五萬、統計確有三十八萬人、對方如以國家爲重 肯予息戰救民、則府方惟一宗旨、除擁護五色國旗外其他主義政治等事、悉聽國民公決、絕不堅持、倘要扯漢幟以易赤幟、則雖一兵一卒、必與之周旋、海枯石爛、此志不渝、至於主戰一層、奉軍現在集中完畢、雖不進取、決不退守、正當自衞無時或釋、現在府方已將五夫人接到京城、張漢卿夫人、亦已回來、可見絕無離京之意、此其五

京師方面、日來捕獲黨人頗多、但幹部決定除共產黨人外一律寬恕、某方面已交來學生三十餘人因其年輕被人煽惑、不加詢問、暫行看管、要之不爲已甚、奉軍本旨、如近來查出對方要人、在京津財產、不一而足、若照該南方辦法、形勢必一律查抄、但我方決定不予株連、兄弟之爭、總有止日、何必過於仇視、外傳于珍在晉來電謀和一節、絕無是事云

李景山軍將與 劉志陸軍決戰

青島特訊、據由坊子歸來者談、前魯軍十一軍長李景山、現成爲屬於南軍之劉黑七部下 被任爲膠東道尹、揭青天白日旗率部屬二千人、於十四日在洋角溝登岸前往壽光縣、其中有南軍之一部共經濰縣、似欲赴昌邑、恐與劉志陸軍不免一戰、在昌邑有與李景山曾有連絡之薛克濤(譯音)在彼懸掛青天白日旗、青州似到有携帶武器之南軍一千名、劉志陸現在平度、二三日中或將赴芝罘

美軍退唐山 所持之理由

美國退唐山時所持理由如左 列國駐軍之保護分沿區域已有所定美國不忍在無直接關係之地點於波及動亂時與華兵構事云(二十三日天津專電)

駐濟日軍中 傳染病蔓延

濟案告一段落後得以休養之第六師近忽陸生傳染病師團全部皆遭病魔纏擾至二十日患天然痘者十九名患赤痢者十一名其他腸窒扶斯肺流行性感冒等達六十五名仍有蔓延之兆又濟南最近天旱不雨若再繼續至二星期飲水恐將涸渴其結果頗堪憂慮云(二十三日濟南專電)

中日在濟討議 南軍俘虜送還

二十二日午後日軍召集各界人士假山東省銀行開中日聯絡會議日方爲領事館軍司令部及民國各代表華方即紅十字會商務總會商埠總會東綱公所慈善公所教職員聯合會等出席與會又被日軍俘虜之一千八十一名之南軍已得膠濟鐵路當局之諒解使其免費搭車經青島送歸上海一切手續皆勞商警總會料理云(二十三日青島專電)

黨方組山東政府 先行設行署於泰安兗州間

滬訊自南軍克復濟南、山東一百零七縣、已完全入南軍版圖、現在注全力 於直隸一省、戰會爲顧全行政統系努力建設起見、早擬組會山東正式省政府、俾免後顧不及之虞、自十日總司令來兗州、國府委員譚延闓•張人傑•吳稚暉•孔祥熙•及王正廷•朱培德•丁惟汾•劉峙•邵力子等先後來兗、會屢擬議組織山東正式省政府、至十三日、蔣總司令將赴泰安之前、又一度與蔣作賓•丁惟汾商議及之、乃將省政府委員廳長人選、完全決定、山東省政府委員計十三人、爲孫良誠、冷遹宋哲元•丁惟汾•孔繁蔚•于恩波•閻經青•陳雪南•魏宗晉•蔣作賓•蔡達生•何思源•丁良臣等、以孫良誠兼任主席、冷遹兼任民政廳長、魏宗晉兼財政廳長、何思源兼教育廳長、蔡達生兼建設廳長、蔣總司令介石•蔣主席作賓、擬定人選後、以此係戰委會職權乃以戰委會名義、電請國民政府任命、同時並電馮閻兩總司令方總指揮振武、請彼等知照被任各委員、迅赴南京轉前線就職、惟濟南現被日軍强行佔據、在交涉未妥前、各委員先行在南京就職、先設行政府於泰安兗州間、亦未可知、在正式山東省政府未成立前、山東政務當然仍由戰委會處理云

本報啓事

定閱本報諸君台鑒 謹啓者敝報承定閱得以常親 賜教益至爲深幸現當戰事未已時局緊急之際電報要聞均已力爲擴充惟未審送遞時間有無遲到延誤及關於敝報改進方面如有尊見務請 隨時見示俾收合作之效臨書延企不盡翹馳專候 時安諸惟 垂照不宣

滿洲報社啓

吉長吉敦鐵路局局長魏武英啓事

近有一般宵小乘前方軍事緊急時揑造本局謠言肆意攻訐以遂其擴奪敲詐之謀殊非正當行爲如有具名呈控者本局長自應依法處置其他一切匿名帖在法律上不生效力應置不理特此聲明

趙朱氏緊要警事

查長春積得金公主嶺積得興鑛玉彩范家屯積得增各號原係氏與夫弟趙振祥夥有財產前因種種關係發生訴訟控由長春地方廳判令振祥將各號財產與氏分夥於今正停止營業並經理手續當將積得增貨物等項兌與義合成公另有兌單爲憑俟後積得增一切行爲應歸義合成公負責與前東無涉至以前手續均經辦結又積得金及積得玉記彩記鑛記各號生理由長春總商會調處歸氏一股營業另有合同可證以前各號盈餘均按錢身各股依法分夥今後乃氏一股所有之營業並以前對內外欠項一切手續完全清結與氏現有各號毫無關係恐未遍知特此佈聞

長春積得金銘記及公主嶺積得 玉鑛記 玉彩記 玉珍記 任興記 各號財東趙朱氏啓

吉海鐵路工程局鋼鐵橋樑招標廣告

本路全線鋼鐵橋樑共重一千三百二十噸茲擬招承商號凡欲承辦是項工程者可携帶藍圖工本費吉大洋二十元於十七年四月十五日來本局領取藍圖標單於十七年六月一日下午二時在本局當衆開標但無論得標與否所繳藍圖工本費概不發還特此廣告

四洮鐵路管理局招商註冊廣告 第五十號

本局爲招標整齊路商兩便特行訂定註冊辦法凡有願承辦材料者請逕至本局材料課繳納註冊費現洋一元領取願書及印鑑紙簡章購料則例等並將願書及印鑑紙依式填明送經本局材料課調查確屬殷實可靠之家即予註冊以便隨時投標特此廣告

四洮鐵路管理局電汽路簽招標廣告 第四十九號

本局呈奉令准招標購置電汽路簽所用材料訂定八月一日下午二時在本局開標標單費每份現大洋一元押欵現大洋四百元凡屬殷寔商家有願承辦者可逕至本局材料課或辦公處領標單及簡章一切手續均按部定章程辦理此告

吉敦鐵路工程局廣告 (營字第七一號)

本路老爺嶺山洞工程業經告成爲便利客商計特定於本月二十一日起開始辦理老爺嶺東站客貨營業至行車時刻即照附表之規定行駛恐未週知特此廣告

附表

吉敦鐵路行車時刻簡表

中華民國十七年 月 日改訂實行 (營字第七一號)

下行車

站名	開到時刻	第一次 混合列車	第三次 混合列車
吉林	開	上午八•三五	下午一•一〇
龍潭山	到	八•三五	一•二〇
龍潭山	開	八•三七	一•三三
江密峰	到	九•二五	二•二〇
江密峰	開	九•二七	二•二三
額赫穆	到	一〇•一九	三•〇五
額赫穆	開	一〇•二三	三•〇[illegible]
六道河	到	一〇•五五	三•四〇
六道河	開	一〇•五六	三•四一
老爺嶺西站	到	一一•一九	四•〇四
老爺嶺西站	開	一一•二一	四•〇六
老爺嶺	到	一一•三五	四•二〇

上行車

站名	開到時刻	第二次 混合列車	第四次 混合列車
老爺嶺	開	下午〇•一五	下午五•〇〇
老爺嶺西站	到	〇•二九	五•一四
老爺嶺西站	開	〇•三一	五•一六
六道河	到	〇•四七	五•三三
六道河	開	〇•四九	五•三五
額赫穆	到	一•二三	五•五八
額赫穆	開	一•二四	六•一九
江密峰	到	二•〇九	七•〇[illegible]
江密峰	開	二•一四	七•〇六
龍潭山	到	二•五八	七•五〇
龍潭山	開	三•〇〇	七•五二
吉林	到	三•一〇	八•〇〇

三師團一部軍隊
於緊急時派遣來滿警備

日政府以現時在滿州方面之警備兵力大體尚可有餘惟恐南北兩軍戰鬪結果一但陷於潰亂狀態大軍退入滿州場合難免不發生擾亂事故彼時必感山海關錦州方面並東三省警備不足之虞現已豫定至此危急時將目下動員終了之名古屋第三師團一部軍隊輸送於該方面以便保護日本特種權利及日僑生命財產俾免遺誤萬一此種大體方針日政府側業已意見一致一則第四、出兵計劃已歸擱置矣（廿三日東京專電）

粕屋義三氏繼任 文相最爲有力

水野文相表示辭職極爲堅硬其後任人選爲目下政友會內輿望人格最爲隆重之粕屋義三氏最有力說（廿三日東京專電）

首相極力慰留 文相取消辭意

日本水野文相對於內閣改造問題表示極堅絕之辭意復經首相極力

日本水野文相 辭職之又一說

日本水野文相辭意最爲强硬經田中首相於二十二日午後九時五十分將其招至官邸詳細說明關於改造內閣及久原氏入閣經緯求其諒解而水野氏仍不變更其辭意首相見勸說已既無效即認文相辭任爲確定隨即極積選擇文相後任相當人物欲與內相遞相一同擧行親任式云（二十三日東京專電）

小泉表示辭職經 首相極力慰留

日本小泉策太郎二十三日訪問田中首相表示辭卸行政審議會委員及震災手形處理委員各職當經首相極力慰留答稱再行考慮決定云（廿三日東京專電）

兩相親任式 准念三日擧行

日本望月內相與久原遞相之親任式決定二十三日午後一時經過田中首相奏請後同日午後三時日皇在離宮擧行儀擬命令如左

遞信大臣望月圭介任內務大臣

衆議院議員久原房之助任遞信大臣（二十三日東京專電）

改造內閣遵從 首相裁奪處理 三閣員協議結果

日本三土藏相望月遞相於二十三日午前九時半訪問水野文相懇談結果均以爲値此時局重大之際徒暴露政府內情惹起國民不安爲不適宜況以愛黨精神尤應審慎關於內閣改造問題決定概由首相裁奪處理意見以歸一致云（廿三日東京專電）

山本滿鐵社長 日內即將返任

滯東京之山本滿鐵社長與日政府協商各案均歸順調大半業已終了豫定三四日內即由東京首途渡滿

兩湖北伐新形勢
北伐軍限最短期渡河 白總指揮赴前線督師

漢口通信、自濟南日兵挑釁事發生後、兩湖軍出發北伐、遂極爲全國所注意、程白以事機急迫、於八日遄赴來漢、十日午刻、特召集在漢各高級軍官會議、李程白及胡宗鐸陶鈞葉琪陳紹寬等列席、大致決定先行成立政治分會、由李氏主持、程仍返湘、白則專主北伐、現白氏已積極爲出發之預備、曾電召上海市長張定璠、仍回參謀長任、參謀長王澤民、則調充十三軍二師師長、率所部開漢集中、又委陶治公爲政訓處主任、劉召圃辦公廳主任、隨白出發、他若十二路總指揮品仙部、廖磊之三十六軍、已由漢開赴信陽、周爛之十七軍、十日起繼續由湘開拔來漢、李氏本人亦於十日率總部工作人員、專車來漢、十一日當可到達、獨立第二師羅啓疆部、日前抵漢、駐劉家廟、不日北開、羅氏則與白同行、至軍費問題、殊爲支絀、前此之遲遲出發、亦即以此爲最大原因、李因於十日電請財部、迅撥捲煙庫券四百萬元來漢、就地勸募、而粵財政廳又電滙洋二十萬元、最近時間當可支持也、至成立武漢政治分會、亦早有具體計畫、惟爲迅速成立起見、暫時僅先設秘書處及軍事財政外交等三委員會、秘書長已內定溫某、軍事委員會主席委員定張華輔、財政外交兩會主席委員、則仍以白志鯤甘介侯繼任、以資熟手、至該會正式成立之期決定十二日若爲事實所限、或須延一二日、亦未可知、總之該會大體業已籌備就緒、至遲亦總不出三日外也、漢口又訊、程潛白崇禧、於八日晚十時、同乘新鴻運輪由湘抵漢一行者有武漢政治分會委員劉岳峙李隆建暨隨員十餘人、九日程白均在寓接見各界來賓、關於對日及北伐問題、均略有表示、聞程李白已商決、令已出發京漢線之魏益三葉琪廖磊等軍、趕備一切用品、兼程北進、限於最短期內、渡河作戰、據程表示、兩湖軍隊可抽調六軍、加入京漢路葉琪廖磊兩軍長、已于九日午分謁程白、請示機宜、葉軍正由鄂城向北推進、廖軍一師已集合黃陂孝感、二三兩師已集合武漢、兼由京漢路局備車一列、分運信陽、魏益三軍一師一二兩團及二師四團、已由許昌進駐新鄭、至對日交涉據程指揮與漢商會長周星棠及其者談話、大致謂本人外交態度、以中央爲準、中央主鎮靜、吾人應當遵守、民衆團體之主張、係激於正義人道、在相當及合理之範圍以內、政府決不至加以干涉與壓制、惟當此北伐時期、吾人惟有忍耐、因革命有步驟、打倒帝國主義、當先打倒軍閥、以去帝國主義之爪牙、吾人對於外交問題、計惟抑壓感情、力持鎮靜、至刻傳日調海軍來華意圖侵入長江之說、予意此事或不至實現、因田中此次出兵山東原爲維持自身地位、日本國民異常反對、田中諒不至一意孤行、貫澈其出兵華南政策、且世界各國亦當主張正義、當不許其跳蹦國際公法、至於如此云云

帥府幹部會議決定
頒發總攻擊令說
張楊到前線即反攻 期在一戰而定大局

北京特訊、據確訊、張楊來京、已將關於時局之各項重要問題、接洽就緒除外交方面、決定以穩健和平之手段、應付此種繁變之局面外、所有內政方面、將採取積極的軍事運用、藉以整飭、已經墜替之典綱預、定三數日內、頒發命令、京綏京漢津浦三路、一旦全線開始總攻、以期一戰而定大局、津浦孫褚兩軍、自二十日起已有十六個旅開赴泊頭以南之礮河、待命前進而京漢之王樹常寶聯芳、于學忠戢翼翹各部、亦由曹河開赴望都、佈置防務、一俟張楊回到前線、即可大擧反攻云

北京又訊、張學良楊宇霆日前由保來京後、對於外交軍事、連日在幹部會商、結果大致軍事仍照原定計劃分別進行、決不因外交方面一部分關係、遂影響及於軍事二十日本傳正午出京、嗣以尙有他事料理、直至午後二時四十分始同登張之專車起行、原籍衛隊一營餘、亦隨車護衛、到站送行者、有四十七旅旅長鮑毓麟、及軍政要人十餘人、聞專車經過琉璃河時、張楊擬稍停留、與部屬面洽後、再行開車南下、大約即晚當可抵保、據聞保定以南、近兩日鐵路正面無甚戰事、而鐵路兩側、如于家莊西南、及滿城迤西等處、似較有激戰、保定城內、近雖有難民萬餘、由西鄉遷來、而市面則照常安謐、不過物價稍高、生活尤覺不易、保定以北易州一帶、聞近亦增加防軍不少、傳係預防紫荊關方面敵軍、又據隨車某副官云、保定以南奉軍、前鋒已越過望都而南等語、要之該方面軍事、須俟張楊到保後、方有正當辦法表現云

又據聯軍方面消息、津浦線敵人幷未積極北進、孫傳芳自司令部移駐唐官屯後、即分途布置防務日來已將給養彈藥等項、補充就緒、鄭俊彥之司令部、早設大城

孫自唐官屯來電索取軍用物件及軍用地圖、絕未言及大城方面發現敵軍之事、至帥府新擬交孫節制之于學忠、戢翼翹、富雙英等部刻已聯絡一氣、形勢極佳云、另據某方消息北京奉幹部方面、十九日晚因日本送達之警告節略問題、曾召集重要會議、列席者除府張外、尙有楊宇霆、張景惠、于國翰、楊毓珣、羅文幹諸人、議至夜分三時方散、據關係方面所傳奉軍原決定各路軍事、不待積極令後有無軍事、或先視南方之態度何如、責任不在奉方、日本既稱上項警告、已向對手方面提出則奉方之答復應俟各方面表明態度後、方能決定、至於京津外僑治安、奉方聲明絕對負責保護此外各路軍事、仍應保持原有陣地決不釁自奉開、以上議妥、張學良楊宇霆即聲明回保布置一切

近日來京奉津浦 兩路兵車絡繹 運輸傷兵軍火忙

天津特訊、二十日京奉津浦兩路之兵車運輸、驟形冗忙、諒係各路軍事、又將開展、茲將調查所得、分誌於下、(一)三四方面航空處飛鷹隊副官魏福泉、由京率兵一百餘名、押運飛機一架、軍用汽車一輛、軍用品十鐵悶子車軍馬百餘匹、前「十九」夜十時二十分過津赴奉天、「二」東北陸軍後方醫院副官徐壽山、率傷兵三百餘名、由京乘專車一列、於二十日上午二時十分過津赴錦州醫治、(三)東北陸軍講武堂隊長吳玉林、由奉天率學員四百餘名、二十日上午三時四十分過津赴北京、派往前線服務、(四)三四方面軍械處處員張慶臣、由京率兵六十餘名、押運步槍一百支、子彈一鐵悶子車、軍用品十鐵悶子車、二十日上午八時三十分過津赴錦州、(五東北炮兵第十團團部副官王惟一、由京率武裝兵三百餘名、押運平射砲迫擊砲各八尊、昨日上午九時過津赴綏中縣「在山海關外」增防、(六)東北陸軍第二軍第十七師第五旅司令部副官朱培德、由新河(在京奉路軍糧城附近)率武裝士兵百餘名戰馬一百餘匹、駱駝三十餘匹、二十日上午十時過津赴靜海縣(在津浦路)增防、(七)第一方面軍第九師砲兵營々附王順興、率砲兵十名、押運大炮二尊、搭津浦路第三次客車、赴唐官屯、八二七方面軍團運輸司令部副官屈鴻九、率兵十名、於二十日下午六時由津押運軍需赴滄州(九)三四方面軍團第三野戰醫院院長魏華祝、由保定率醫兵四百餘名、押運藥品醫具床褥椅櫈、共裝三十輛火車、於二十日下午七時四十分過津浦赴錦州、設立醫院

贛共黨首領向峽江縣
提出哀的美敦書
五日不覆實行即屠城

南昌特訊、峽江縣土匪劫獄截稅現爲時旬餘、尙未聞有剿滅辦法後匪方囂張益甚、綁去八人、至今亦無下落、匪巢仍在峽江邊境、並公然張貼布告、其頭銜爲工農革命軍第三師第九縱隊、隊長爲李育青、並在各市鎭滿貼擁護蘇維埃政府實行共產革命等標語、前日復函致峽江縣政府、提出五項條件(一)限五日內籌洋五萬元接濟本軍軍餉(二)不得組織任何團體(三)不得調任何反動軍隊(四)限五日內答覆(五)如不答復卽實行屠城、上函送到後、城廂人民咸疾首蹙額、若大難之將至、紛紛遷徙、縣長郭某自此事發生、即逃命來省、各公團、各學校已自動解散、以故對於匪方之要求條件亦無人負責答覆、現聞該縣縣長郭某擬購置槍枝、同峽辦理善後、又與峽江緊隣之吉水縣、近日亦發現大股共匪、其第七縱隊、約三百餘人、均有槍枝、勒令田八都等市鎭擔任每月經常費二萬元、並在阜田購置服裝、橫行鄉曲、姦淫擄掠、爲所欲爲、該地居民紛紛逃避、流亡載道、厥狀甚慘、又沿贛河而上之泰和、日昨亦發生共匪屠城之謠聞、至往來商船、中途被劫、尤爲習見、大有山行多虎豹、水行風波之慨云

日俄漁業條約 准念三日交換

日本樞密院於二十二日午前九時三十分開會日皇亦曾親臨會議當將日俄多年懸而未決之漁業條約解決茲將其討論各條錄左

一關於批准日俄改訂漁業條約事件

一該事件議定事項爲（甲乙丙）三項

一議定該件最終事項

一關於該事件交換之公文事件

一關於該事件附屬文書

以上各件經該樞府各議員審議結果滿場一致將原案通過即行散會政府側豫定經過午後閣議附議決定奏請日皇批准定於二十三日由田中兼攝外相與駐日俄國大使會見双方交換云（二十三日東京專電）

漢交涉署與法領 商定武裝軍隊 通過法租界辦法

漢口特訊、法租界位居第一第二特區之間、爲來往要道我國軍事長官、隨帶武裝衛兵、或武裝軍隊、時有通過法租界之必要、近來每以此事、我國兵士與法租界安南兵及巡捕發生衝突、甘交涉員日昨與法領呂爾庚磋商、我國武裝兵士過法租界辦法、結果、暫定辦法三種、一、法租界江邊馬路、我國武裝軍隊、可以自由通過、二、軍事長官乘坐汽車、隨帶武裝衛兵、可自由來往法租界、三、我國武裝軍隊、如欲經過法租界內部、先行通知交涉署轉致法捕房、以免雙方發生誤會云

津浦線之布置 孫軍防泊頭滄州 褚玉璞增防右翼

北京特訊、外人方面消息、關於津浦方面軍事、孫傳芳褚玉璞已積極佈置一切、由泊頭鎭至滄州至陳官屯、有孫軍三萬餘人、孫十九日晚赴唐官屯檢閱馬葆珩師、當令開至城河一帶佈防、二十日晨即赴滄州晤褚玉璞、協商軍事、刻下褚對於右翼方面、已派第十六軍長袁振青開往河間、調孫殿英第十四軍、駐防文安大城、他如交河阜城武邑、均已派兵駐防十九日夜有一部馮軍騎兵、由冀州向衡水方面進襲、當與該處直軍接觸不數十分鐘、馮軍即撤退云

老藍刀牌香烟

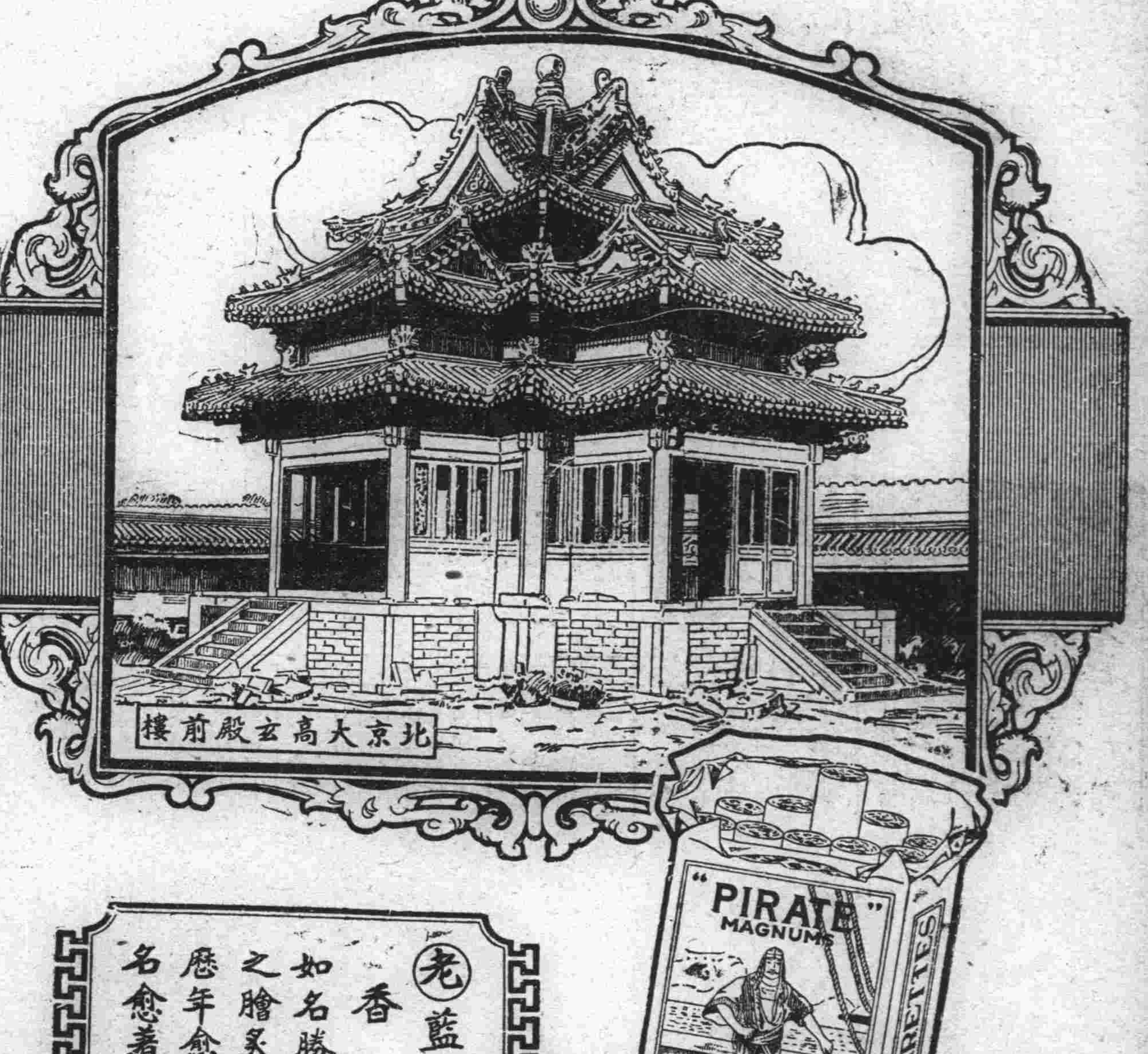

老藍刀牌香烟 如名勝古蹟之膾炙人口歷年愈久而名愈著〻〻

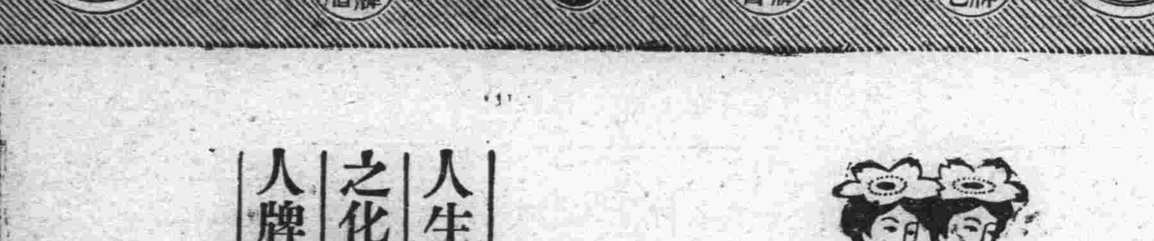

人生欲得美貌用之化粧者即雙美人牌花粉是也

双美人牌花粉

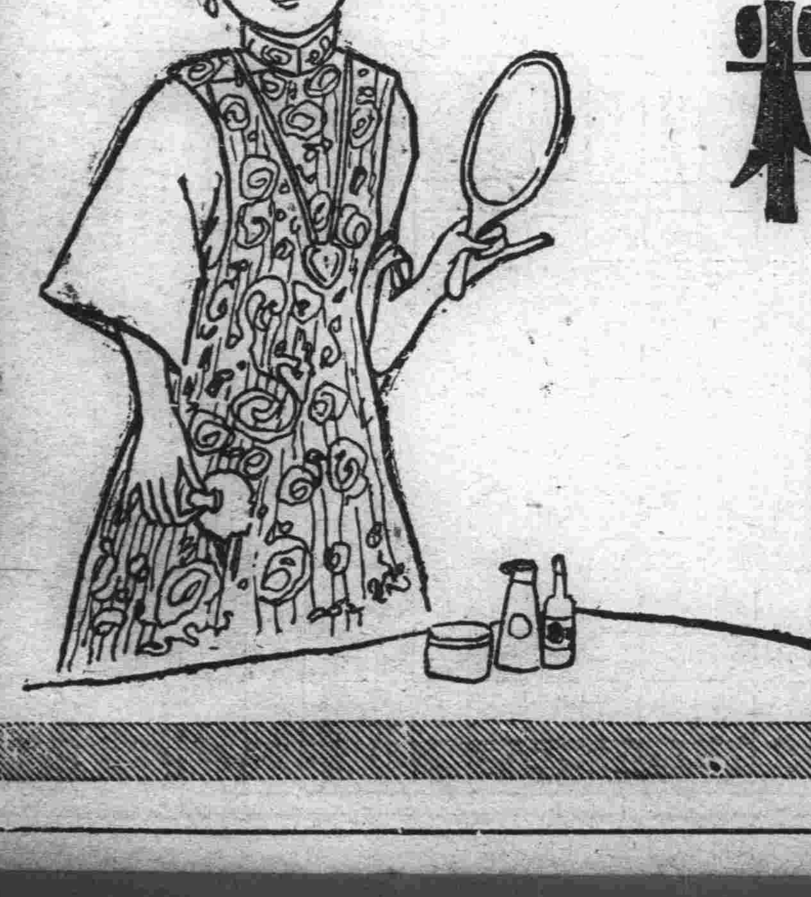

雙美人牌化粧品係衛生文化生活上必需之珍品也

病後自述（六）

（夢蝶）

很誠懇的謂余曰、您在盛京時報社、得獎牌了、可賀可賀、因爲該報新年徵文、我作一個謎文兒做麼、未想到得獎、一聞此話、也覺高興的、但雖一時高興、而大病未去身、總是心中不大快樂、又不久該過年了、眼睁睁的到了二十、自想因病在身、一年未能回家、我那父母、該如何掛着、我那妻子、該如何盼望、不由的又來了一陣心酸、伸紙吮毫寫一封家禀、以慰堂上老人、吟一首詩句、以慰閨中少婦、家禀不用提了、寄內的詩、錄於下云

春天話別又冬天、轉眼韶光即一年、幾度看花銷縫穗、數回玩月對團圓、客中情况仍依舊、病後形容又似前、我想賢妻無別事、忍心根本孝爲先、寫完即送至郵局、信走後總幾日、那啟殘的臘鼓、新換的桃符、逼得除夕到了這個時候、有家的遊家、有國的投國、凡有個棲身所在、均不住在店裏、客中除我一人而外、更無他人了、天涯隻影、度此年關及到夜闌人靜時、臥聽那滿城爆竹…、現出無窮幽恨、不可消釋的樣子、追欲看看書、而亦無心看、又想作作詩、而亦作不好了起來嗡下、足有數次、局的那香天早早亮、可巧盼到電燈回去、紅日出來、我那待旦的身兒、那能躺得住、催促管棧的、打水洗臉、淨面後、與那財東們櫃夥們也勉强着歡喜、也勉强着說笑、原爲今天是元旦日、是一年的頭一日總有多少憂悶、有多少牢騷也全可以揮去、此雖勉强的去作不期竟成了事實、果由今日開始心也暢快、病也清爽、飯量也見增加、日復一日、不覺半月、」又趕上一個元宵佳節、這城裏中街、各大商號、懸燈結彩、鑼鼓齊鳴、非常熱鬧、逛燈的男女、塡街塞巷、眞是擁擠不動、我總未敢上前、燈節後二日、病報大痊、登車返里、及抵里門、日云暮矣、阿親聞子來、現出喜洋洋阿妻聞夫來、當戶新粧、阿弟聞兄來、磨刀霍霍向豬羊、阿兒聞父來、笑嘻々的站一旁、這一家的團聚圖、今夜算繪成了、翌日不用說了、遠處的親朋、近處的隣里、都來看望、幾於應接不暇了、彼時未能以文筆述之、因爲病後之人、構思費力、誠恐有傷賤體、今已病好出外、身體已壯健了、精神已充暢了、腦筋已清明了、理想已豐富了、故就公餘之暇、謹照病中所歷之環境、一一述之、以作紀念、以作永遠的紀念

（完）

日本郵船定期行輪

●開往歐州
▲敦賀丸 五月二十六日漢堡行
●門司神戶行
▲打可阿丸 六月一日李浦行
▲靜岡丸 五月 日

近海郵船大連定期行輪

●長崎神戶 大阪 橫濱行
▲淡路丸 六月三日
●開往橫濱
▲勝浦丸 五月廿七日
▲玄武丸 六月十二日
▲相模丸 六月十八日
●開往天津牛莊
▲淡路丸 五月二十六日
▲玄武丸 六月四日
▲相模丸 六月十日

朝鮮郵船大連定期行輪

●開往鎭南浦青島仁川
▲會寧丸 六月六日
●朝鮮木浦仁川長崎鹿兒島
▲羅南丸 六月一日
●仁川長崎鹿兒島行
▲羅南丸 六月二十二日
朝鮮郵船株式會社代理店
近海郵船株式會社代理店
日本郵船株式會社大連出張所

渤海商船出帆廣告

●開往青島
▲玄海丸 入渠中
渤海商船公司
電話長四〇九六 賬房用三四〇六

大阪商船定期行輪

●門司神戶大阪（前十時）
▲香港丸 五月二十五日
▲貝加爾丸 五月二十八日
▲亞米利加丸 六月一日
●開往上海福州基隆高雄 後三時
▲盛京丸 六月四日
▲長沙丸 六月十五日
▲福建丸 六月二十五日
●開往朝鮮經由長崎鹿兒島
▲關東丸 六月十二日
●開往紐育 欄不乘客
▲哈巴那丸 六月廿六日
●開往北米
▲巴利丸 六月十六日
●開往歐洲 欄不乘客
▲安得郫丸 五月廿六日
大阪商船株式會社大連支店 電話四一三一

宮崎商會定期行輪

●青島上海行
▲華山丸 六月七日
▲唐山丸 五月二十九日
日清汽船代理店 大阪商船株式會社大連支店

大連汽船定期行輪

●開往青島上海靜線航路
▲大連丸 五月廿六日前十一時
▲天津丸 五月廿九日前十一時
●開往天津
▲濟通丸 五月廿四日前七時
▲天潮丸 五月廿六日前十一時
▲濟通丸 五月廿八日前十一時
●開往龍口
▲龍平丸 五月二十四日後六時
●開往阪神
▲長順丸 五月三十日
●開往香港
▲英順丸 六月四日
大連汽船株式會社

威連輪船公司出帆廣告

●開往青島
▲敦賀丸 五月廿七日威海青島
由大連市敷島町六番地 丸一眼房 代理取扱店 電話五八八八

政記公司定期行輪

●開往上海
▲華安號 五月二十四日
●開往芝罘
▲永利號 五月廿四日後六時
▲和利號 五月 日
●開往香港廣東
▲泰利號 五月二十五日
●開往龍口
▲有利號 五月二十五日
●開往安東
▲信濃川 五月二十四日
●開往石臼所
▲廻安號 五月二十二日
●開往營口
▲茂利號 五月二十五日
政記輪船股分有限公司

本社電話
接洽廣告四〇三四番
編輯事項七五一三番
本埠定報四〇四二番

老牌 自來精

壯腎貴生精偷誤服燥藥烈奮興藥則外强中乾陽愈亢而精愈涸殆矣△自來精能精少使多精冷使暖精滑使固精弱使强水火既濟無患亢燥△滑泄久濁夜尿腰足痛腎虧髓虧諸虛均奇驗廣州槳欄黃杓生製貳元四元尤速效力大如虎△大連華西藥房經理△分售千芝堂

安東福春堂 鐵嶺義和堂 西安福合慶 通化興盛東 雙山福盛德 曾蘭三益興 錦縣育發祥 山城興盛增
東豐三文達 旅順福利和 孫臺德愼成 昌圖永增谿 綏中華勝福 金州廣成和 洋口長豐源 五湖咀仁術春
公主嶺協濟合 橫道河天合堂 海拉爾洪順堂 呼蘭華英藥房 法庫永盛德 營口永發東 三姓永春泰 寧安永生堂
阿城世昌 黑省育生 海倫天豐 安達萬春 拜泉義和 瓦房天昌 黑河雙盛 綏化天合

長春益發合機器油房麵粉廣告

維自環海通商經濟日展本號崛起於東省爲產豆麥之區特爲提倡實業起見不惜巨資在長春頭道溝高砂町建築大規模之麵粉工廠裝置精良機器製造各號麵粉以龍頭馬爲商標在農商部註冊遴派經驗人員採選優良原料聘請高等技師悉心硏究精益求精出品優美價格低廉行銷各埠久爲中外人士稱贊茲爲擴充銷路起見凡遠地有欲訂購或代銷者均可函商必當特別待遇以廣招徠備有各號樣品函索即寄並在長春頭道溝住吉町建築機器油房工廠製造豆餅豆油品質純潔保管合格屢獲各博覽會優等獎許價值公道取利極輕如有大宗批購者尤能格外從廉恐未週知特登廣告倘荷惠顧無任歡迎

本廠 油房日本電話二八四 五〇五 火磨日本電話三三九

辯護士 從五位 湯淺唯二

元關東廳法院判官大連法院長
事務員兼通譯 石金城
大連南山麓順厚南拐西路南（電話三五一二番）
專辯民刑事訴訟並商業賬目借貸及鄉屯土地不明等事一切糾葛承辯決期迅造

本號新到醒獅牌謄寫版大廉賣各種洋紙文具一切批發
文具洋紙印刷用品一概批發
天德信支店
大連監部通百十二番地
長電話七三八八

大連 同聚福紬緞莊廣告

本號新到蘇杭紬緞縐絹
歐美呢絨毛葛花樣奇異
價格低廉惠我光臨無任
歡迎
西崗街一三一番地電話七六五五

協茂盛紬緞莊廣告

本號精選紬緞兼辦洋貨以供社會
諸君應時之需近又新到春夏衣料
紗羅絹葛無不俱備物質精良定價
低廉如蒙賜顧無任歡迎
電話 長綢緞部四六二二一 批發部五四五三 雜貨部四九八八

先施公司

製造廠 設廣州香港

馳名化粧香品
醒腦花露水 開胃果子露 爽身蘭花粉 嫩肌雪花香
艷容香蜜 美顏水粉 固齒牙羔 生髮香油
今又運到 確能香一禮拜
上等…百花香水 綺羅香水
已此佈
採購諸君盍興乎來批發格外克
營口先施化粧品分行啓

泰華樓菜店啓事

敬啓者本樓營業多年荷蒙各界光顧無任銘感茲爲商業競爭特別改良建築三層樓房周圍一百餘間一切工程俱照西式凡屋上庭園花欄魚池電燈瓦斯冬暖夏涼之品物不設置完備非惟清雅可觀實與衛生有益當此桂飄金粟秩序平分正各界交際宴客之候是以重將各屋陳設異常整頓油漆彩繪煥然一新包辦應時宴席盡善盡美選用堂役伺候非常殷勤如蒙各界諸君倍加惠顧曷勝懽迎之至恐未周知特此廣告
大連市監部通二丁目八十一號地
電話四六七一 七七五七三五二七番
泰華樓菜館謹啓

奉天禪臣洋行廣告

本行來華經商已歷八十餘年總行設在上海各大商埠均設有分行專辦鐵路礦務工廠各種機器五金雜貨俱全辦事手續敏捷凡蒙惠顧無任歡迎

新到大宗現貨列左
三星蜜蜂牌白藍地酒 金駝牌紙煙
眞正德國頭號乾電池 西洋各種呢絨
德國頭號禮服呢 和蘭雪茄煙

各部份列左
五金機器部 經理德國奧倫斯登科伯爾廠鋼軌車頭各種
雜貨部 機器電料顏料呢絨疋頭貨並各種小五金
保險部 經理公裕、蘇格蘭、保宏各西洋保險公司
香料部 經理德國著名香料廠凡製花莊品及化學原料俱備
地址 奉天大西邊門外大街 中國電話一二六九番
洋華經理 葛爾柏 曲壽山

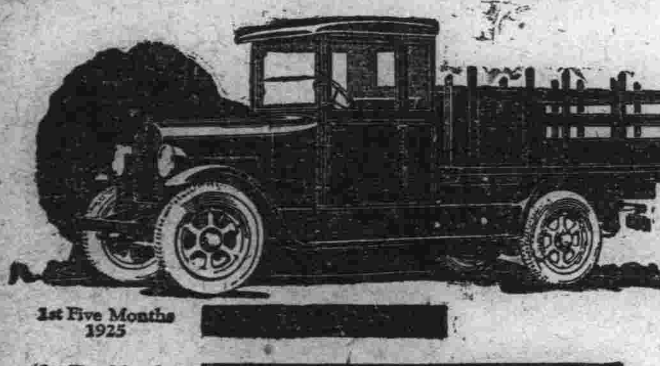

前後四個滥帶閘
新六缸兩噸加大道濟載重車
加大道濟工廠新出之兩噸載重車售價低廉請與他種載重車互相比較便知購用加大道濟載重車便宜無比
凡汽車機器師對於加大道濟新兩噸載重車之良美成色無不極口的讚美試用此種載重車與他種載重車比較之即知加大道濟新載重車具有優良的種種特色
奉天大西邊門外 公懋洋行道濟汽車
大連東公園町 和記洋行

GRAHAM BROTHERS TRUCKS
Built by Truck Division of Dodge Brothers, Inc.
SOLD BY DODGE BROTHERS DEALERS EVERYWHERE

早生貴子

新婚諸君 倘購 雄殖靈

每日食數粒‧生殖力方面‧大得補助！能以早生貴子！因此藥有「强腎」「固精」「補虛」之奇能！且能治「遺精」「陽萎」等一切虛症！其效力有出人意想之外者！
價目 每瓶現洋二元
總經理處營口 華孚行
各處藥房均有代售

請看信用昭著諸所便利之旅館
大連 中華本棧 主人張炎町
營口 中華棧 主人張炎町 電話九四九
長春 義昌公司 主人張炎町
青島 中華棧 主人張炎町 經理姜品一
哈爾濱 中華棧 主人張炎町 電話四三八五
本棧內設西式客室應酬週到無須贅述兼設有運輸部轉運貨物代辦客事
▲本棧電話五七四四 ▲運輸部電話四二〇〇 七九七一

半新滊車出售

啓者敝公司有半新道濟比克轎式汽車數輛出售車內皆有倒座一切裝置與新車相彷而且價格特別低廉凡有意購買者可前來本公司接洽可也
奉天南市場
多小公司營業部啓
中電話二一二五 又一八六三

史惟記眼鏡時計行

專售上等鐘表 製造各種眼鏡 貨物採備充足 定價比衆公道
大連浪速町四三 電話參貳貳貳
總行上海南京路 分行北京前門外

奉天

戰事正殷人心浮動中 嚴查行跡可疑人
軍署令各機關預防禍端 日警署亦銳意維持治安

上將軍署以奉天省城爲特別繁盛之區五方雜處居民至多研究不逞之徒最易潛匿混跡當此前方戰事正殷地方人心浮動之時設黨徒搗亂造蜚語煽惑人心於地方治安影響甚重雖經迭令飭屬查禁然恐各屬奉行不力或日久玩生爲保持地方秩序以安商民計除加派幹員赴屬區偵查外並於二十二日分令各軍警機關對於旅館娼寮劇場茶社等處一體注意嚴查以防不逞之徒潛匿混跡而警察對於境內戶口亦須認眞調查倘有形跡可疑或帶有其他色彩者着即嚴加盤詰如果言語支離即當逮案偵查究訊用杜亂源而保治安云(捷)

奉天附屬地日本警署和田署長近以城內軍警各機關施行戒嚴異形戒備故一般奸宄宵小多有畏怯潛伏歸前隱匿者若不加意防制難免不發生他虞特於日昨二十一日飭令全署屬員一體隨時嚴加預防以免發生意外而維地面治安云(生)

日軍招用通譯

奉天附屬地各日本軍隊因有需用通譯之必要現擬暫招華語通譯三十名分配各 隊以便臨 時譯語云(明)

通令禁止排日

奉天省長公署日昨召集各機關首領及中等以上各學校校長會議一節已誌本報茲聞會議結果對於嚴禁排日一事深爲重視除已令各學校校長對於各該校生徒詳明說諭勿得妄生排日舉動外並由劉省長通令各縣各機關一律知照對於各處學生尤宜嚴重監察勿令有軌外行動以免於外交有礙云(明)

鎭東知事記功 梨樹知事與所長均因搶案記過

奉天高等檢察廳檢察長朱樹聲以鎭東縣知事陳占甲對於辦理司法案件頗著成效由本年正月起至四月底止計辦七十餘起毫無積壓洵幹員分結攬嘉呈請當局將該知事記大功一次業蒙批准於二十二日發給證書云(友)

奉天省長公署案據梨樹縣知事劉歸寰呈報住民劉生章家被匪強搶槍傷事主劉生章劉秀章並打死劉克發劉玉章攜去馬匹槍枝等情一案劉省長以該案賊匪結夥多名搶掠燒殺該管警甲官長等捕務廢弛令縣分別記過示懲該縣知事及警甲所長訓督無方應各予記過用申儆戒並仍令該縣督飭所屬勒限嚴緝逸匪務獲究報云(捷)

市區與商埠 招商投標修路

省城市政公所近以本年應行興修及翻修補修之各馬路原料均已備齊亟應招商包修期早日完成於二十二日公佈招商投標辦法如下(一)投標日期五月三十日下午一時(二)押欵數目投新修利昇慶胡同馬路者押欵爲奉大洋一千五百元或現洋六十元新修小河沿東段馬路者投標押欵奉大洋九百元或現洋三十六元翻修大東關馬路投標押欵爲奉大洋一千五百元或現大洋六十元補修各馬路投標押欵爲奉大洋九百元或現大洋三十六元全投押欵爲奉大洋六三〇〇元或現洋二五二元(三)預算標準價額新價利昇慶胡同馬路爲現洋三三六三五分新修小河沿馬路爲現洋一千五百九十四元三角三分翻修大東關馬路爲現洋三千二百七十二元五角翻修各馬路爲現洋一千九百四十五元(四)以出價最少者爲中標云(友)

又訊省城商埠局召商標修一緯路定期五月十五日開標茲悉到場投標者計翻修馬路商號共五家以馬占魁標價現洋二萬六千八百十七元六角爲最低當即中標建築灰管商號共九家以咸寧公司標價最廉爲現洋六千八百五十二元當即分別准予承修云(友)

清鄉委行政科員 禁止招搖生事 裁撤偵緝及調查

奉天全省清鄉督辦齊恩銘氏查該局行政科事務紛繁原有職員不敷分配特呈准當局委任劉宗緒爲該科々員之職以資襄助辦理一切劉氏奉委後現已到局任事矣(捷)

奉天全省清鄉局總辦齊恩銘近以時局不靖各縣添設清鄉分局惟分派清鄉員既多品類定難一致奉公守法者固屬有之而妄作威福殘害鄉民希圖賄賂實屬有污本局之大旨茲特布告各縣鄉民如有清鄉員在外招搖滋事一經告發定即重懲不貸云(生)

清鄉總局爲節省經費裁撤冗員起見查偵緝調查各員職司查察人數過多難免無僨開之弊特於二十二日將偵緝員祝恩灃吳起勳蔣大中等十五名調查員許廉箴金繼勳等五名一併裁撤用節經費云(友)

派員募集賑欵 請求省署保護

五台山普濟會會長朱慶瀾以魯省被災縣分計有五十餘縣災黎不下數百萬人亟待救濟茲特派唐兆甲等分赴京兆奉吉黑熱河等處募欵以資賑濟省業於二十二日接到該會公函請求飭屬保護云(友)

總商會長赴京

奉天總 商會長丁廣 文已於日昨(廿一日)午后八時快車入都聞其任務乃代表商民將各種意思面陳最高當局而報告近日奉天商民之情形及自已任期已滿已召集會議於本月二十九日選舉會長董事將二年以來經手事件面陳衷曲以免外間風傳或經最高當局之誤會大約往返之期不過四五日而已(明)

奉軍有利消息

奉天商民自聞濟南撤軍以後不勝憂慮故對軍事消息爭相探詢頃據某大商號密電共津號探聞最近軍事消息者所得復電與各報所傳之訊小有不同據云京漢線一勝一敗未見主力戰爭津浦線於濟南退後並未戰爭直至十八日始衝突一次則奉軍有利有此泊頭一勝天津人心已稍安云(心)

露天市場落成

西北工業區前曾擬定建築露天市場一處於客冬僅建成雛形天寒停工入春後繼續趕修現已告竣各段馬路兩旁咸植有柳樹毗連各藝場處一律安設標椿以免遊人傍觀礙及交通云(友)

安東康平兩縣 視學考成彙誌

奉天教育廳訓令四四六號令安東縣知事案據縣視學陳嘉猷呈報考成前來查村正傳文海侯國相學董夏慶珠盛吉祥等實力辦學校長孫炳勛服務勤愼教員李潔塵崔友章等教學合法成績可觀均堪嘉許教員張德允焦國棟曲昇平苗淳興等教法稍差于文林張俊實等成績不佳姜俊卿教法成績均差楊鎭甫陳練均應力加改良教員赫崇育教法既差成績亦劣應嚴予申斥學董郭恒慶敷衍職責教員劉永明擅離職守應各記過一次縣立農科職業及二區村立第五小三區立第一小四區立第十四小第十五小等學校學額均少應令招足鄉間學校多不能遵期開學足徵各學董教員疏忽職務嗣後寒暑假滿應由縣視學及教育所長督同事務員切實督促視察務必准實開學違者酌懲學董教員以重課業云

又教育廳訓令第四五三號訓令康平縣知事案據該縣視學劉裕民呈報考成前來查學董李樹教義助校舍熱心學務應記功一次校長陳松齡實心任事教員楊智龍張玉石虞信徐文匯修紹東馮恭雷作舟等教學合法成績可觀均堪嘉許教員于世卿侯日暄李世聰李瑞胡學俊等教法稍差張鳳岐賈雲階崔恩普等教法成績均差應飭力圖改良董事尹爲祥辦學不力教員張仲文隋永祿安玉章劉宗祥宋鴻賓等教法既差成績亦劣師虢寰學生缺席人多均應嚴申斥區長蘇景武漢視學務學董孫柴文敷衍職責教員黃金榜不諳教法應各記過一次學董孫連舉玩忽職責應記大過一次教員張景文不稱厥職應即撤換五區白尹窩舖私塾辦理不合應令解散將學生送入附近小學肄業以免貽誤三區村立第二八兩小學學額充足應令增級以資擴充三區村立第十六小學應遴悉學董以資責成五區村立第八小學應令急速開學縣立第二高級及三區村立第五第七五區村立第二第四第九各小學學額均少應令招足五區村立一二兩小專生缺席人多應令嚴加限制第三區立第四小學及立村第十六小學應責成各該村長學董等切實整頓勿任敷衍云云(天)

各縣壯丁已來省 送至錦榆從事挖壕築壘 軍需藥品輸運忙碌

徵到壯丁運送榆關近來前方戰事愈見緊張軍事當局爲佈置後方鞏固計特在山海關錦州一帶添兵築壘並挑挖壕溝以備堅守惟工程浩大於日前電令省當局趕速徵集壯丁送赴後方工作現已分行各縣該壯丁於昨二十一日已陸續來奉於本日二十二日搭乘京奉車運往山海關計五百名云(生)

熱河運來戰利軍械熱河督統兼第十二軍軍長湯閣忱以所部前在晋北作戰節節勝利所獲軍械爲數甚鉅湯軍長特派軍械官劉連瑞押運野砲十一門步槍一千四百支機關槍七架鐵甲車一輛飛機兩架子彈六百二十四箱於二十二日由京奉車押運來奉送交兵工廠收存件修理完竣分發各軍應用云(天)

糧秣廠派員購軍需奉天陸軍糧秣廠々長葆康氏近以前方戰事緊迫一切軍需用品亟預備充足以期供給各軍費用故於日昨二十日特派該廠採買分向外埠訂購一切軍需品糧秣等物云(生)

後方醫院領去藥品東北陸軍醫院錦州分院近以入院傷兵漸多所需藥品不敷應用特於昨二十一日派該院王軍醫官來奉向軍醫處請領藥品藥布繃帶等物現軍醫處已照發於本日二十二日上午十時由京奉車裝運錦州以備應用云(生)

講武學員遣回原差東三省陸軍講武堂教育長張厚宛以該院第八期學員均係由各旅團選送者茲已畢業自應遣回原差照常服務特於二十日飭令各學員到堂領取免費乘車證及護照各回原差云(友)

稅務司通知更調 各海關稅務司

奉天省長公署訓令第三四六九號令各關監督特派交涉員財政廳遼瀋東邊道尹案准稅務處咨開據代理總稅務司易紈士呈稱現查津海關兼奉王島關稅務司魏阿蘭請假回國當經准如所請所遺之缺現令派赴各口考試關員之稅務司好威樂(英國人)暫行充補又江漢關署副稅務司超等幫辦王燮生請假回國亦經准如所請所遺之缺即派該關超等幫辦阿客爾(瑞典人)署理又轉代東海關稅務司署副稅務司包安濟現經調回龍口分關署副稅務司本任所遺東海關稅務司之缺即令銷假來華之稅務司哈次恒(美國人)轉行充補其原代龍口分關副稅務司超等幫辦郝樂現仍調回東海關供職又南寧關署稅務司超等幫辦哈金縣請假回國當經准如所請所遺之缺即令該關二等幫辦梅英山(廣東人)暫行代理又查九龍關副稅務司一缺久懸未補現查有銷假華之副稅務司威立師(英國人)堪以充補又江海關副稅務司梅繼嵒(英國人)現升爲該關額外稅務司又天津常關署副稅務司阿澤本(英國人)潘江關副稅務司巴門森(丹國人)安東關副稅務司福本順(日本人)均升爲各該關稅務司又總司署會計科署副稅務司羅抱德(英國人)現升爲本署會計科稅務司又蕪湖關署稅務司超等幫辦馬悌(日本人)現升爲副稅務司仍署該關稅務司之任總司署管理經費署副稅務司超等幫辦渡過六藏(日本人)現升爲本署管理經費副稅司又江海驗估處副處長超等幫辦安斯遜(英國人)現升爲副稅務司仍充驗估處副處長之職又請假在籍之超等幫辦特班賈伯樂(葡國人)現升爲副稅務司又奉王島關署副稅務司超等幫辦啓明(直隸人)暨駐滬造冊處署副稅務司頭等幫辦何智輝(廣東人)均升爲副稅務司又九龍關超等幫辦招浩尉(廣東人)現令升爲副稅務司又江海關超等幫辦王士芳(安徽人)現令升爲副稅務司又江海關頭等幫辦翁綬琛(江蘇人)現令升爲副稅務司又總司署二等幫辦梁沛亭(廣東人)現令升爲署副稅務司又江海關三等幫辦丁貴堂(奉天人)現令升爲署副稅務司所有調派稅務司副稅務司各員缺緣由理合備文呈報鈞處鑒核等情前來除分行外相應咨行貴省長查照等因准此合令仰該關道員知照云(天)

盧局長來奉

四洮鐵路局長盧景貴氏因某項公務須與當局陳商辦理故由任地搭車於二十日來省下車後即當晋謁省座面陳一切聞所商端倪即於三二日內遄返任地云(捷)

臨時收容所取消矣

奉天省當局爲維持人道救濟難民曾於公園內滂心亭東設立難民收容所養病處粥廠等招待北來難民以免凍餒茲屆夏季氣候溫暖難民送往北者省謀生該收容所當於本月二十日宣告取消矣(友)

警甲會議內容 催報經費之表冊

奉天全省警務處長兼保甲總辦陳奉璋氏以時局不靖匪警頻仍現屆夏防之期對於警甲成績妨務亟應考查曾於日前躬往營口安東洮南等處召集附近警甲所長開會指示一切及返奉後又召集南滿奉海四洮三線附近所長等來省大開會議曾誌本報會議內容探誌如下(一)籌備夏防辦法(二)編查戶口以立行政根基(三)淘汰不職選用人材(四)互助條例應實力奉行(五)對於已發生之盜案應速謀破案(六)所長應切實監督所行政之權不可放棄(七)取締民槍應特別嚴重(八)飭屬嚴監視丙戶(九)警甲空額趕速補齊(十)各項行政應積極進行(十一)官長對所屬罰賞分明(十二)對於清鄉事宜警飭切實遵辦(十三)舉行搜查不肖之徒以維夏防(十四)整頓教養工廠收容游民(十五)警甲剿匪不准宿住民宅及向民間強索給養云(天)

奉天全省警務處長陳奉璋以三四兩月份各縣警甲經費之表冊尙未報齊殊屬玩延當於二十二日通飭各縣警甲所長限月底一律呈報因十七年度警甲預算改定必須從速審核云(友)

三陵地價實行加罰

奉天官地清丈局爲體恤三陵各地戶起見曾規定限期一個月減收地價二成等情已誌本報茲悉該局總辦以該項限期已滿自應照章加罰以爲觀望玩忽者戒已於二十二日通令各局遵照辦理矣(捷)

商會長愼重職務

奉天實業廳長張仙舫氏鑒於各縣商務會長關係一縣之商政甚爲重要亟應注重職務俾覘成績特於廿一日通令各縣商會凡會長副會長不得任意曠職其有會長任期將滿之時須於一月前即行籌備改選不得玩忽用昭愼重云(捷)

鹽運使署定期會議

東三省鹽運使籍文選現爲整頓鹽務計特行規定舉行會議討論廣行興革事宜當於二十二日通知各場知事緝私局長即日來省以使參與會議云(友)

爲溝通東西文化 巴黎徵求漢學

法京巴黎大學中國學院爲宣傳漢文於歐洲各國溝通東西文化起見特在法國南海濱設立各章漢學研究會在瑞士設立漢學研究會假期內研究漢學而西人漢學家往會研究者亦不乏人用特函請教育廳代一切教育用書及漢學講義隨時相助俾作宣傳編輯之才料研究漢學著述云

留日學生會之中止

奉天亘商杜某爲留日學生出身近擬組織一留日學生會已將計劃着手進行旋因留學他國之學生有所不滿且當此軍事外交正在緊急之秋若組織此種會議恐易惹起外人之誤會故劉省長李市長均勸其中止俟時局稍定再爲進行杜某因此種團體亦無急遽成立之必要乃將所有計劃完全中止進行云(心)

奉地委員忽然罹病

奉天地方委員兼窑業會社專務取締役富安辰次郎近聞因時局關心忽得腦溢血之病人事不省已於日昨(二十二)夜間入赤十字病院診治不知能恢復否(明)

關東軍司令部移奉

關東軍司令部及駐紮隊獨立守備隊已決定移駐奉天以東拓會社樓上爲司令部專爲保護路線之任務其村岡司令已於日昨二十午後三時七分抵奉云(心)

遼洮二縣呈解罰欵

奉天省長公署頃據遼中縣知事盧權英洮南縣知事申振光呈報四月份行政罰金收入理合解省核收省署據此當查遼中縣計繳大洋五元洮南縣計繳大洋六元均與原呈相符除分別指令外已飭檢收云

瀋陽車轍

遼陽憲兵隊長古岳二十一日來奉

公主嶺守備隊將校下士卒六十四名二十一日夜來奉

飛行第四艦隊將校下士卒十四名二十一日午後三時來奉

中壤飛行第六聯隊將校下士卒十二名二十二日朝六時三十分由平壤過奉赴周水子

守備隊司令官水町二十一日午後一時二十七分由公主嶺來奉

松井少將二十一日午後三時由日本來奉

大防商業視察團二十三名二十一日來奉

大元帥府顧問趙倜義俄誠也二十一日去天津

京奉路代理局長顧震同上

大元帥府承宣司長趙錫福二十一日赴北京

黑龍江軍務公署顧問李景春二十二日晨由京來奉

三四軍野戰醫院長魯景文二十二日來奉天(春)

吉林

禁止擅離職守

吉林省當局現因時局不靖地方防務關係重要故特電飭各縣知事不准擅離職守以昭愼重倘有特別事故亦須電請核准方得離職聞已飭令各縣知事知照云(備)

連日往返之各要人

奉天遼陽審判廳王廳長日前由奉來吉興吉省司法當局接洽公務於日昨乘車赴長轉道返任云(備)

吉林依蘭第一高等審判分廳長裴貽軒氏自奉委後迄未晋省因要公謁高等廳長面請一切辦法於日昨來省返期尙無一定云(備)

吉敦鐵路局長魏武英氏日前來省謁見當山辦理要務事畢返日昨離吉赴敦視察一切云(備)

阿城

父子皆是匪胡 被警兵一併拿獲

本埠城東威子屯住戶宣姓(名未詳)有子三人均無正業遊去好閑時與胡匪交遊久而拉爲入夥綁票勒贖如軍警追擊吃緊即隱居家中不想帽兒山軍隊抓獲胡匪一名嚴加考訊始供出宣其父子數名本城警察張長聞訊後携第警兵數名躬親蒞場將該犯一併拿獲可謂天網恢恢疏而不漏矣

通遼

吉黑軍隊均陸續調回 防軍出動亦中止 憲兵維持治安嚴查便衣隊

自戰事吃緊濟南未陷落以前當局特調吉黑騎兵軍隊紛紛運往關裏德州近來北方軍隊退至滄州濟南被日軍佔領故日前調任前線吉黑騎兵近幾日均歸原防洮南三十二師第一團軍隊於月之十七日由前線來通遼轉歸洮南江省陸軍十八師吾省二十七旅軍十七日十八日均乘京奉車來通遼各回原防又本邑駐防東北陸軍十三師三旅四十五團於日前因戰事吃緊奉張九卿師長命令待候出發調赴前線作戰近來奉軍退卻關裡日前往德州之軍隊紛紛歸防故四十五團出發遂行停止況且通遼地處要隘防務不得不注意該團依駐通遼原防不動矣本邑東北憲兵分駐所所長團致祥氏近奉憲兵司令命令時局不靖戰事緊張難免間諜便衣隊潛入蹂躪後方治安該所長每日派遣憲兵數名檢查旅館以防逃兵見有可疑軍官嚴重盤詰倘護照不明言語支吾帶所究訊並查妓館彈壓茶園查獲冒充軍官一般招募軍人令來所掛號不准藉擾商民以維持公安云(平)

司查處員返省

東三省臨時籌濟局司查處員黃紀雲氏於日前奉督辦張志良命令來通調查縣境煙苗監視縣署兼辦禁煙事宜及改革禁煙藥店章程協助進行縣署特設籌濟科暫由科長代理派委稽查數名偵查藥店資本令照章繳捐以符省令各種事宜現已辦理就緒昨已返省復命矣

段長因公赴京

四洮鐵路第五分段段長兼京奉路彰通段長向省三氏於日前赴京面謁交通次長常蔭槐氏磋商通遼站務事務及各種工程進行聞該段長在京逗留幾日待各項事務完畢始能遄返云(平)

統領來通視察

達爾罕王旗巡防騎兵統領王曉峰氏於後日由省乘車來通遼下車后往駕達爾罕王命令視察該王旗管各地通奉罕王巡邊地局聞此番來局事宜及驗查蒙古境荒等務等事待視察完畢始能遄返任地云(平)

遼源

電令募兵補缺

遼源縣知事張元愷頃奉省長公署電令准軍事部廣電開前請招募新兵補充缺額等因奉大元帥批奉直魯三方面軍團長電開准陸軍三四省區各准招募新兵五千名等因茲派少校副官趙滋溪充奉省招募主任駐省擬在點收輸送新兵之責非實行招募請轉行奉天省長酌飭各縣就他代招送交該主任點收等因由部轉電到署正核辦間復准軍事部眞電催送飭署辦理等因茲經本署規定一等縣代募新兵一百六十名二等縣代募新兵七十名其他地處邊遠交通不便如長白安圖撫松桓仁安廣突泉瞻榆洮安各縣及刀匪初平之通化輯安柳河臨江金川五縣應予停募除電復并分電外合電該知事立即遵照辦理勿稍遲誤等因奉此查遼源縣係二等縣應招募兵一百一十名茲經召集會議決定由各區分別攤募除令行外合亟開單令仰各區分別攤募云(凌)

營長率隊回防

太平川駐防東北陸軍三十二師第三十八團三營營長申相臣副官張鴻賓二氏自經到該埠駐防以來軍規森嚴所屬士兵非常安分向無招擾商民之事頗爲我邑四民感戴上峰嘉獎前因濟南戰事吃緊大元帥屯令張仙濤師長督隊出發而該營長亦隨之拔防刻因戰事稍見從緩後防關係重要該營長奉令又仍拔回原防當該軍涖境後四民欣悅非常足見該營長對于地方感情融洽有以致之也若該營長副官者前程遠大其榮升之一日當在不遠云(遼)

蓋平

所長下鄉視查

本邑警甲所長高學本前赴沿海一帶視查海防已經歸來於月之念一日該所長又帶馬警十餘騎下鄉視查各區以便籌辦夏防整頓清鄉並在各區招集村長副會議首至第四區所內一切事宜均由總務股員劉培元代所代行云

錦縣

局長赴義監盤

義縣常關局長滿日宣對於徵收稅務頗著成績經孟監督調升爲營口常關局長現正辦理新舊接交海關公署爲防片各種糾轕情事特派駐錦常關局長孟友三就近監盤孟氏奉令後已於月之十八日乘北票車前往義縣實行監盤之職務云

所長注重警額

錦邑警甲所長馮景珍氏於所內原設勤務數名每月支領警兵薪俸茲當軍事時期一切防患保安事項在在需人故將所內勤務特行裁撤切以所裁之勤務仍補警兵藉以厚集警察實力而保衛地方云

騎兵派隊查街

東北騎兵第三十八團自奉王島旋錦後對於地方治安異常注視該團長劉占元氏現以警甲查街力量單弱恐有疏忽之處故加派軍隊五班每日由晚六時起至翌晨七時止輪流查視以輔警甲之力有不逮近來市面安堵如常警甲保衛有方騎兵團亦與有力焉

海城

籌濟局開鴉片會議

本邑籌濟分局於月之二十日傳諭城關之鴉片商定於念一日假行政公署開鴉片會議大致不外按等級之高低繳納燈捐及銷燬證各事宜云至其會議時是否有別項問題待會議終了將續行報告云(青)

商會長已歸來

本城商會長辛德潤因其女公子獲疾日前特往奉天滿鐵醫院看視等情業誌前報據聞其女孩之病已喜占勿藥故辛氏於二十日早車返回當在商會招開通常會議云(青)

洮南

局長整頓路務

洮昂鐵路局長許化周鐵嶺籍京師北大畢業品學兼優材識卓越卒業後即入政途多年作事老練處理有方頗爲倚峰所讚許由政途而轉交界京奉就職歷有年所該君不惜對於路政素有經驗且於各科尤有研究如斯猶獲部長之依畀此次榮膺該路局長之職涖任旨在刷新局後力除宿弊茲昨十八日由車務整理將車務總段長候之業調局嚴偵各段有無營私及不當之處除已責承該段長改革隨時造報外復招工務科長張奎林報告路政狀況以備日內出查路線

本社啓事

各分社若以現大洋以外錢匯欵於本社時茲照左開行市

大洋兌金票 一一、五〇

大洋兌鈔票 一〇四、九〇

大洋兌小洋 一二八、〇〇

經理部啓

本報啓事

敬啓者讀者閱本報廣告後如致函向刊登廣告者購買商品時請函內填明閱本報廣告始悉字樣如此則當得特別之待遇也

經理部啓

聲明出兌油坊全部鋪墊廣告

營口新市街玉慶棧油坊需品油圈碾子十五馬力電滾油搾餅圈製餅大小兩可便用全部傢俱一概出兌如有購者請至本號面議恐未週知特此佈告

玉慶棧棧謹啓

聲明退股廣告

鄙人德善堂於民國十一年在長春與衆股東合資設立公成金號貨生理近因意見不同鄙堂將股本退出所有餘利厚成一概不找與公成金號股東負責鄙堂完全脫離關係恐未週知特此登報聲明

鄙人長春積得金銘記劉煥章謹啓

啓者本公司事務紛繁凡對外一切合同非經本公司總理簽字概作無效特此聲明

奉天多小公司啓

一藥醫百病

古語云百病百藥醫、現在藥物學日益進步、纔有一藥醫百病之**百齡機**發明、茲將經過醫學士化學家證明之百齡機功效、略舉於左

△屬於消化系之胃呆胃痛、膨脹、腹痛、食積、消化不良等症

△屬於排洩系之腰痛、小便短赤、大便乾隔、皮膚枯憔等症

△屬於循環系之血虧血枯、心悸煩悶等症

△屬於神經系之腦弱頭痛、腦貧血、腦充血、健忘失眠、神經衰弱等症

△屬於生殖系之陽萎遺精、血枯、婦女經閉、多年不孕等症

凡患上列各症、服百齡機俱有奇效、無病人服百齡機有强筋健骨却病延年、返老還童之功

(百齡機價目)(均按現大洋計算)

小瓶一元 每打十元

大瓶二元 每打廿元

東三省總發行所 奉天大西邊門外 **九福公司**

大連分銷處 華西藥房

哈爾濱分銷處 泰華西藥商行

各埠藥房均有出售

瑣聞

△盜押國土犯案▽
(安東)阜西鄉第四區管內掛綱溝住戶蔡兆鴻前將自己之土地若干畝私自押與韓人崔承逸得利若干詎事機不密現被該區區官所查悉將禁某送縣訊辦縣署昨令該區區官重行調查原押土地之年限及金額另呈具報以憑核辦但蔡某盜押國土證據確坐罪有應得云(漁)

△竊取路工衣物▽
(安東)市政樣修官電街馬路該包工之義發永工程局正於海關附近工作之際間有小偷乘隙遂將路工衣物綿襖五件並大衫一件當經捉獲即便交由巡邏警察扭赴帶署究辦(本)

△師範赴奉參觀▽
(安東)輯安縣立師範學校第二級之學生十三名肄業期將屆滿預定暑假前考試卒業在此停課期間由校長王德華教員張超塵率之外出參觀以資練習該參觀團日前十九日來安休息一日二十日晚車赴奉天去訖該團此次過安僅參觀華商學校及日本第一二兩小學女子中學其餘各學校擬由奉天參觀歸來途一參觀云

△女生墜樓殞命▽
(安東)本埠附屬日本女子學校之新校舍上月方落成需欵三四萬元全部課室皆在樓上以期教授上之便利也詎日前十九日上午某女生登樓受課失足墜下因樓高墜力大以致肢體受傷立時殞命該校除通知女生家族收殮屍體外並於日昨二十一日開追悼會以慰死者之幽魂云(漁)

△孫家煙館被騙▽
(安東)本埠新安街小樓上孫得勝之煙館日前二十日早去一煙客臥榻狂吸自云劉姓現在臨江商會充差頃同會長之如夫人來安入滿鐵病院療治云云及日沒方去共吸煙錢一元五毛該煙館命人同之往取詎其直入滿鐵病院由後門走出去人在大門外守候多時毫無蹤影方知遇騙然若而人者騙詐煙館子品斯下矣(漁)

△學校運動獎品▽
(安東)東邊林科商科各高級中學暨縣立市立私立各級學校昨二十日聯合運動會蒙各界所助獎金物品已誌昨報茲又得悉東邊道尹助獎金奉小洋三百六十元採木公司助獎現小洋五十元東邊實業銀行助獎現小洋八十元怡隆洋行助獎現小洋二十元商埠電話局助獎現小洋二十元政記公司助獎現小洋十元公欵處楊主任助獎奉小洋七十二元郭殿翰助獎奉小洋二十四元于子文孔秩堂助橡皮球十打其餘和源泰稅捐局馬占一等各助獎文具等物甚夥云(本)

△東大灘之竊案▽
(吉林)東大灘一帶近日發現竊案數起日昨木商萬源長執事張暴存家於夜深之時家人均已睡熟有賊入室竊去首飾財物數件達數萬吊之譜事後警察聞訊雖四出追尋尚未破獲云(庸)

△茶園重整旗鼓▽
(四平街)本埠各種商業及娛樂場等無不應有盡有但營業興盛與否則視其經理者若何也近日富士茶園因其舊財主齊某經理不善被取締者嚴加懲罰又告歇業今有錢義平興王老好二人接手重整旗鼓特聘本埠平康里之妓女十餘名各獻絕技其中如寶順班之玉馥吉陞院之雲霞玉花館之小平巧順班之小蘭寶乃唱調俱佳聲音宏亮舉止有方其他各妓亦各有擅長無怪顧客滿園幾無隙地也

△中日聯合宴會▽
(四平街)今當春夏之交草木和暢之日本街中日合辦之特產商聲取引所發起中日間聯歡宴會特於本街公園內設筵延請各會團及商家記者亦添末席開始由發起人講演一切不外感情融洽等語語意頗使入會者贊嘆不已可見中日間人情之同也(創)

△妓女潛逃未遂▽
(四平街)本埠道東南市場三等娼桂蘭堂妓女玉紅者年已花信貌殊平平因悟在窰中實非久計又以不堪虐待故而與其客張五者潛逃不料三日內竟被捉回聞該妓館由二區將該女領回接客而强某則被押局中(創)

△因媳求去自戕▽
(農安)小西門裏住有前充本縣捕盜營什長王喜其人素最好淫不擇親疏長幼其他勿論近年因子外出遂與子媳引誘成姦因之醜聲四播鄉隣盡知皆笑而不言惟伊翁媳偽作好人即充耳不聞咸謂無恥之翁强顏子媳誠哉斯言日前伊媳謀改醮潛在隣人金某家宿食四晝夜是否別有外遇未詳事實月之十六日伊由外歸家伊翁一見怒形于色而媳泣逃已往謂汝忍恨心得新忘舊不想前情汝既忘情捨我々亦無復生趣言訖遂持片刀自戕已將首部及腎前共所傷多處當己昏暈不懂人事身委即鳴警詳爲兒媳因受某姦夫唆使故將翁砍傷以便脫身當經該管警察將一干人犯帶區轉送警所由所轉送于縣署追檢查預審該翁自其子去後即弱佔姦汚茲因伊子久待不回凡存亡莫卜因不願與禽獸相處日前潛回娘家商議改嫁乃翁戀姦情熱不欲其媳另嫁詎料媳改嫁志堅百言難以挽回乃翁恨甚遂用刀自找雖未畢命傷重莫保朝夕結果如何俟訪再誌

△委員行將察區▽
(農安)吏治委員蔣樹春日前滋此即將本邑各機關逐一檢查優劣未詳原擬本城事畢即赴鄉間所有警團學稅俟次考查不料近日接到商民宛杆大狀因多起訊間檢查就候時間茲經辦理稍有眉目仍擬于一二日內必赴鐘鄉實行調查善揚貶惡一致云云

△法官飲恨去職▽
(農安)司法公署審判官谷鵬東到農數月之久政聲頗佳本月八日因事赴身赴街行抵西街瑞興隆門前忽由對面突來一不識之人類似兵士匆匆跑走未加隄防因避讓不及與該兵士互相碰撞致觸其怒進用皮席毆擊谷本法官身無縛鷄之力豈能敵過糾糾武夫之强幸經崗警極力排解始免遭毒手亦云幸矣當即返署詳細向司法張監督報告並請究辦因不識其人無法究辦遂於月之十七日決志去職即向張監督聲明不復留戀攜眷搭車晉省矣

△電車軋人尾音▽
(通遼)本邑東門裡興隆汽車於日前由開魯歸途行至大街學徒開車迅速致將挑水夫張顯軋傷業誌本報當時據送復生醫院診治逾月間已略見痊歸家另覓中醫調治之中欠徒生病院之療病費現大洋七十元此項由興隆汽車公司擔付開戶付現銀四十元尚欠三十元該醫院屢次催討公司不承認下欠之銀幾致不睦現已由人說項了結矣(平)

△路工丟失巨欵▽
(通遼)本邑四洮鐵路工頭傅某於月之十九日赴北市場持有奉洋貳百餘元兌替現洋行至北市場南首所帶之欵被掏包賊竊去查覺之際遂赴北市場警察分駐所報告請求搜查而小盜者早已遠颺云

△自動電話不通▽
(通遼)本邑電話局於上月間由連到埠購自動電話匣七十餘架該局力勸各商店設立自動電機以資消息靈通因此各商店另換自動電話匣子四十家之多該局修理電線安此電話者自撥號碼不用電話交換手之接線便能直接通話開始靈通兩日后即說話不通均置之如廢物未悉該局如何安置

△妓女脫離苦海▽
(通遼)本邑南市場二等妓館鴻升書館妓女寶玉芳年方花信貌僅中姿幼遭兵燹陷落苦海近年來染有阿芙蓉之癖朝夕噴雲吐霧因結識嫖客王守和乃王統領之弟相交日久双情眷戀而王某出資兩萬元爲該妓脫籍矣(平)

△署員妓館衝突▽
(通遼)本邑南市場二等妓館吉陞班於月之十八日下午八時有本街縣署人員在該館開茶盤以作消遣不知何故與夥友口角大起衝突而相動武板橙茶碗飛空結果双方受傷數名後經崇警稽查處及警察分駐所出而排解如何了結訪明再誌

△巡查升任稽查▽
(通遼)本埠㵎康稅捐徵收局巡查紺玉恒性極溫厚學品兼優自蒞差以來對於徵收事宜異常勤勞近蒙局長嘉許調陞稽查之職該君已到任視事該局驗貨員景君精明强幹經驗宏富稅事嫻熟每日驗查出入貨物非常謹慎對於商人尤能和藹可謂局員得人矣(平)

△巡長克盡厥職▽
(通遼)本邑北市場警察第一區分駐所王巡長品行端方學博名優老誠練達到差以來每夜巡邏街市視察崗警及彈壓劇場晝則率領警士調查戶口以清游民足見該巡長不辭勞苦　克盡厥職以故深　蒙長官倚重

△郵局設裝袋所▽
(通遼)本邑郵政局劉局長因打通路通車以來經由本埠函件郵包物品每日增繁信包兩種郵品暫由兩路寄遞四洮京奉兩路列車抵站時郵品堆積無處存置該局近在車站前租平房兩間專裝郵包及重載品類云(平)

△藥店減價賣藥▽
(通遼)本邑商務會胡同南街恩記藥店近日減價售烟以廣招徠每個烟售價四元較他藥店賤兩元由林㨿購到頂上膏土煙味佳香故一般有芙蓉癖者爭先恐後一床橫陳生涯興盛近幾日售價照常烟質亦香聞每個不過一分五較前縮小一般吸土裏足他尋便宜矣(平)

△正隆銀行得人▽
(鞍山)正隆銀行經理財政人邵成文君原籍普蘭店人自來鞍山任事已歷數載頗受中外各界仰慕而日邵君經明强幹寫等俱佳甚蒙上峰嘉許云

△東升合之發達▽
(鞍山)道西永樂町東升合雜貨商經理人戰興華君爲人忠厚實商界中魁首也自市場移轉以來生意非常興隆近今聘請一位副經理爲人誠實辦事認眞頗受四方主顧歎佩該號所有綾羅綢緞紗絹絨呢粗細布疋乾菜菓品一概價廉出售現下買主如雲集云

△花事大見蕭條▽
(營口)本埠平康里自嫖賓倍漲後因狎邪遊者均存戒心乃大見蕭條曩之電炬初紅笙歌即聞今則時逢夜半尚闃無其人兼時局不靖實行戒嚴警軍盤詰過嚴一般畏事者相率趨避尚恐不暇誰復敢作迷鄉之妄想故花界生涯遜爾一落千丈云

△藝術界之近聞▽
(營口)本埠裕仙茶園邀來之坤伶王亟張桂儂等至營後雖有叫座時之能力然終困藝術平平漸失觀衆之歡迎該園營業因而一蹶不起遂於昨日停業並聞係助某村映唱神戲者猩甸營大戲院因連班鄉姑娘洪秀全等佳片營業大振座客之多幾乎無地容之聞日內將換映春閨夢裏人新片想屆時必仍有一番盛況云

△教界雜聞彙誌▽
(營口)新世街日本小學校爲鍛鍊兒童身心注重體育計特於月之廿日在該校操場舉行春季運動會並函邀諸生父兄前往參觀一時旗影翻空掌聲雷動衣香鬢影裙屐聯翩頗極盛況云縣立商科高級中學校長姜希尚爲滌除學生稚虜使觀自然天機特於前日率同該校全體學生搭乘南滿車赴大石橋旅行旋即返校云天津南開大學以時局假擾地方不安故特提前放假所有該校學生均於日內先後返營云

△老嫗追殺不肖▽
(拜泉)本月十八日晚二句鐘時在振華旅館迤西跑來一十年三許之男子身着毛藍大褂後有老嫗手持尖刀猛力追趕並大聲喊嚷他是胡子求人截捕及至市場將近老嫗尾追身畔覺將在前逃跑之男子胸臂上扎了一刀幸不致命該男子仍是極力奔逃據知者云伊等係爲母子概其子不肖乃母氣忿不過以致如此雖刺了一刀然未釀成慘劇亦云幸矣

△淫婦姦夫偕逃▽
(鳳城)本街住戶譚某終年在外傭工爲生其妻水性楊花不安於室日昨竟與情人乘隙潛逃待其夫歸查找已杳若黃鶴矣

△巡長升任巡官▽
(鳳城)警察第一區巡官王某辭職他就所遺一缺由該區張區官調委一等巡長薛進祥升充聞該巡官現已到差視事云

△學董因事辭職▽
(鳳城)邑南邊門口學校暨老爺廟學校之學董康容軒辦學認眞不辭勞怨久爲教育當局所倚重近因北省有必須前往料理之事遂向縣公署辭却職務惟能否允准尚未可知云

△油坊代理雜貨▽
(鳳城)邑北五區通遠堡南街自年上新設成立油房執事人康上林精明强幹經理有方代辦洋廣雜貨以及時式細品種種俱全價值特別低廉對於主道和睦壺心招待遠日紳商雲集

△學校終未停課▽
(鳳城)邑北五區劉家河第八學校校長佟福海字文明城東孤山子居戶其人品學篤厚曾在該校任職已五六年矣對於教授頗爲合法於五月五日該埠偶去胡匪四五十名時在晨三句鐘胡匪晉街搶警鐘々匪人吶喊搶掠綁票已誌前報惟該學校自匪人退去後遂日照常上課並未虛靡云

△調查藥店資本▽
(遼源)警察所頃奉縣令所有該縣各藥禁煙藥店甚多前經奉天籌濟局規定各藥店分甲乙丙丁四等辦法業經通令實行在案仰將各藥店資本實地調查速爲領取營業許可證如甲等每日應納現洋一百六十元乙等十元丙等四十元丁等二十元但限于旅店娼窰並官買熟藥料該所奉令後　已通各區實行調　查云(凌)

△宣示彙考規程▽
(錦縣)錦邑舉行城廟各校學生彙考等情已誌前報茲聞王汝忱所長以試期臨邇特將彙考規程宣示各校其要項如下一師中各級學生試驗國文算術兩科由縣長出題二各級小學試驗國文算術歷史地理科等五門由所內出題三凡與試各生所得分數在八十以上者均給獎品以資鼓舞云

△商號代保火險▽
(錦縣)邑東關復新和商號資本充實信用昭著現代理老晉隆火險公司頗得商店之信仰故文盛彩經其介紹保火險現洋萬五千元成發合四千元德允分號五千元義和長六千元此外股實商店亦均紛往接洽其信用之足以號召於此可見矣

△清丈海套地畝▽
(錦縣)錦邑東荒緊隣渤海海套之間有荒地若干頃堪耕種因報領先後及其他各種關係該地農民纏訟不休積年案件亟須清理故清丈局委員黃翔五偕同縣署科員周作斌親赴海套一方調查報領情形一方勘丈荒地聞已將地畝案件查畢於月之十七日一同旋錦據實呈報以便處理矣

△車驚軋傷左股▽
(海城)有三水沱子車夫趙姓於月之二十日進城賣糧及歸途行至城東栗子窪因轅馬眼生一時驚逸車夫未及防範竟從車上顛下碾臥道中車輪由趙某身上碾過因將左股軋絕云(青)

△淫奔女被追還▽
(海城)營口縣有趙姓之女於四月初旬被人拐出行至海城站經中國巡警看出破綻盤詰之下自認係淫奔之女當經白衣寺派出所送交縣署寄押於本月二十日女之生身母來海探聞明確當向縣署追其還家云

△國樂戲曲出版▽
(開原)中學音樂教員李雲鑣編輯國樂戲曲譜一書現已由馬書舖排印出售定價大洋二角五分其中所羅豐富趣味濃深凡世俗流行之曲與古今遊戲之調無不畢載誠好音樂者不可少之書而中小學生尤爲適用故購者頗不乏人云

△區官紛紛返區▽
(開原)縣警察所前爲籌備夏防宜曾召集各區區官到城會議各種詳情已誌本報且於月之二十日該所會議事畢而各該區官等未便勾留遂於二十一日紛紛返區以重職守云

△巡行教員旋城▽
(開原)孫教育公所巡行教員羅丹九學業純良品行端方作事勤能而其於上星期下鄉巡視各校迄已多日倍盡辛勤茲於月之二十一日始行公畢返城報告一切云

△區長顧恤良民▽
(蓋平)本邑第一區界獐狠寨住戶郭陳氏年八十一歲家甚貧備有地一日半已經典出無子有孫二長孫年十七次孫年十五均在城學徒其長孫回家探親被當地土豪門照全等以賭騙共輸奉大洋十餘萬元經郭永仁調停將已興出之地一日半出賣價九千元以便還此賭債嗣被第一區區長李甲三得悉親赴該處土豪門照全等聞此均遠逃矣該區長將九千元之欵索回茲將所立之契焚化郭陳氏一家可能無凍餒之憂可謂該區長顧恤良民云

△傷害尊親屬罪▽
(蓋平)邑東于家屯住戶于鴻勳因家務財産事將其伯母于劉氏頭顱毆傷當經劉氏赴檢察分庭控告田王檢察官訊明事實爲之起訴于梁氏于鴻勳共同毆打于劉氏致成輕微傷害依刑律第三百十三條第三項應予起訴等因及移交同級審判分庭經王推事判于鴻勳等五日拘役准以罰金抽贖了案云云按新刑律第三百十三條第三項輕微傷害處三等至五等有期徒刑該推事竟判五日拘役准贖未悉根據何法律而判云

△一藥能醫數病▽
(撫順)本埠六合茶園北鄰有一住戶祝氏年逾六十家境豐盈少年由商起家因操勞過度老來遂百病叢生是藥服盡效果毫無大有難以自支之勢上月有友人往祝氏家中探病贈生殖靈一料勸其速服祝氏云自古以來無論何人死生有命若係死症服藥未必能慶生存屢被友人細勸云此藥確能起死回生活人無算祝氏以情不可却遂照單初服一盒稍覺繼服二盒更強及服一料覺將身軀所有之病一一消除閒祝氏復向三德洋行購生殖靈二料逐日服之未曾間斷并問祝氏刻下精神倍極爽快不減少年到處逢人說項似此一藥能醫數病人皆奇之世之老年人每爲病所困者對於生殖靈愼勿忽略耳

△古董商竟被捕▽
(撫順)有張子陽者奉天人年三十許素以販　賣古董爲　業惟在日界遊賣昨日(廿日)該張某又持些假實石假金表賣在永安台保衛係處該賣當經該日人看出破綻且無販商許可證當即暗通電話與該管警察派出所旋即來一警察當時該警察以販賣嫌疑未加細擬誘至所內究詢眞實詎料張某自覺胆虛行未數武竟奔命逃跑意在脫險而警察當追其後立即被捕細綁至該派出今己轉交本署詢辦矣有否其他案情容訪再誌

△四鄉各廟演戲▽
(旅順)今春雨水需足頗呈豐年之現象鄉中人無不欣慰以故各處廟會多演戲以酬神而助俗興開王家店會山川柳於舊歷初八日正山三澗堡長嶺子初十日正山營城子十五日正山水師營龍山十八日正山俱各演戲三五日想至日各該廟會處定必有一次之盛況顧觀鄉村風俗者可及時趨之(階)

△罰了三個賭棍▽
(旅順)十九日晚七時許有朝顏町戴洪盛者年近知命因在家同外二人設賭被警官捉住已定罰彼三人每科金十五圓以示懲戒云(階)

△招募鮮語巡查▽
(旅順)關東廳警務當局爲便於治理朝鮮人今已派員至朝鮮招募僑寓朝鮮而精通鮮語之巡查十名來廳以聽調遣云(階)

△工醫兩大競技▽
(旅順)工科大學與南滿醫科大學於月之二十六日在新市街工大運動場作競技之對抗云(階)

△連日迭出竊案▽
(珠河)珠邑自北台子車百家長被搶之後地面十分安靜邇來竊案迭出日前分社院內存放大鍋四口夜間被盜偷去一口當報警察二分所至今未曾破獲九七日夜間二分所管內萬盛北店被竊去客人行李兩套同夜一分所管內鐘表店夜間潛入竊賊偷去大小表二十餘塊安巡官帶警兵巡察行至南市場空房內搜出一人帶所訊問明白是所究辦豈知該盜竟咬安巡官受彼之賄現聞安巡自暫押警所聽候查辦一般住戶夜間門窗不可不愼歟

△小兒慘遭橫禍▽
(珠河)南門裡有開設三行莊張某夫妻二人生有一子年方四歲十八日晨早炊時該小兒尚在睡中未起及至飯熟時其母外出小兒睡醒不知何故竟掉飯鍋之內將小孩燙身燙亂抱向　醫院療治恐　有性命之憂云

△萬靈散之效驗▽
(瓦房店)時值春末夏初之時寒暖無常易感雜症幸而本埠醫學會爲豫防計特由天津愛同氏大約社運來萬應時症散以除祛惡疫查此藥專治四時天氣不正熱毒瘟疫感冒風寒渾身酸痛偏正頭痛腮腫牙痛以及瘟疹疑發咽喉疼痛一切時症奇效如神(春)

△房租定價劃一▽
(登沙河)本驛自第三期房基地發放完畢後繼來報領地皮者仍極踴躍日多一日故近來向商會要求發放第四塊地皮者大有人在但刻間尙無定期惟現在各處商賈如鳳驟雲集蜂擁而來刻因房舍缺少不敷足用和房者頗感不便更有一般房主竟視爲奇貨可居多有一處房屋租數人預爲訂租爭先恐後互相增價以致時有競爭發生衝突情事民故日前商會召集各房主討論完善辦法以杜將來競爭結果將房租定價劃一門市房每間月租小洋三元院內後屋或廂屋每間小洋二元後廈每間小洋一元五角當時議決各房主一致讚成諸租房無不咸稱便利云

△長嶺寺亦演戲▽
(登沙河)驛東長嶺寺會長嶺寺佛爺廟爲左近最名之廟會建築宏大雄北美觀每當陰歷四月初八日爲香火之日例年必演大戲五天而附近一般善男信女齊集廟會頂禮焚香虔誠祝禱今仍循照舊例演戲五天現已寫妥蓋月樓之戲班定於初六日開演至期必有一番熱鬧云

△廟會車票減半▽
(登沙河)驛東李家屯驛北方約二十華里許之夾河廟乃最古之廟院爲洲內唯一之大廟會也每年陰歷四月十二日爲香火之會並演唱大戲各處人民如風驟雲集車馬輻輳人山人海每年新到大車約在二千輛左右工商各業十錦羅列各項需品應有盡有無一不備距廟場百里外各處村民於是日皆來購買物品以備終年之用故俗有北有岳州廟南有夾河廟之名稱也今値金福鐵路開通交通便利該廟會之盛較昔定能加倍金福鐵路公司爲一般善男信女往來便利起見特於陰曆四月十二日起至十六日止由本驛至李家屯驛往復車票減半現已各處張貼廣告預爲週知云

附誌金福鐵路公司關於夾河廟往復車票減價於下　爲夾河廟會車票減半優待善男信女之佈告

啓者本公司爲求善男信女前往夾河廟會往來之便利起見特由陰曆四月十二日起至十六日止自本站到李家屯站的二三等往復車票減半出售恐未週知特此通告

來回車票價目如左(二等一元二角六錢)(三等八角四錢)戊辰十七年三月二十八日株式會社金福鐵路公司登沙河驛長白

△本多去連就醫▽
(登沙河)本驛警察官吏派出所本多巡查熟習警章諳練華語對於地方治安及提倡本驛商業振興之計畫惟日孜々無敢逸豫黽勉從事不敢告勞商民讚羨有口咸碑近因操勞過度身染微恙現已請假一星期赴連醫治於五月二十日午後六時二十分去連云

△櫃夥何故輕生▽
(三岔河)據石鎮來人云該鎮之德源長燒鍋櫃夥卞某不悉何故竟於古歷月之二十八日投井自盡以了餘生有謂家境所迫而尋此有謂支錢未遂而輕生說者莫衷一是究因何故容訪再誌(洲)

△師生鬪智趣聞▽
(三岔河)本驛塾師某係籍也胸無點墨而有胆略凡負笈來學者輒收留之學生之程度不計也束修之多寡不計也贄見禮之有無更不計也以故趙錢孫李姓有百家鳳飛鳥萃集一堂一日東家求教師寫信(非實詳後)教師恐當場丟醜遂妙想天開一面請求展期一面急謀應付待東家走後乃與學生出題曰與彙都(監督)交好四五年未曾見面今聞晤查又升都署官未詳欲寫一信當如何書法試詐其說此即教師轉求學生之變相辦法學生之知彙都都署爲何官職求先生講解師曰彙都即前清縣都署即比知縣再大之官一生知老師好寫白字乃作詩以塞責曰

屈指驚別日寒暑已更五彼時爲彙都今把都署補看起官格旺眞算走午子不知官官印也出內務府聞之莫不捧腹(椿)

△商號破格減價▽
(金州)邑內聚增仁金生利廣發元天慶昌各紬緞莊最近以春去夏來特由上海香港及東西兩洋購到綾羅紗呢花布凡閨中需用之化粧品無不應有盡有越昨又散佈傳單准於夏歷四月一號各貨一律破格減價以故紳淑各界接踵而至者眞是熙熙攘攘往來如織云云(斌)

△老嫗投河遇救▽
(下九台)本埠東何家堡於上月間由山東來一邱姓老嫗代領次子尋找長子據云其長子東來多年即在該堡傭工去冬尙有家想信不其子今春業隨家鄉赴江省後衆鄉里代嫗集湊川資即使次子前往尋覓刻將月餘音信杳然嫗思長子不見次子不歸終日啼哭哀聲不止昨在河沿欲尋短見當被田夫耕地查知紙農解勸始而回屯待信云(廉)

接兌醬園重新開幕廣告
蓋平城內老鷄鴨市成記醬園開設數載今春因一部股東撤本彭嚮歇業經人調停將號內舖墊貨物賬目及一切家具零星物件等情一槪出兌與成順東永遠爲業於夏歷三月十六日立兌帖以資信守嗣後該號營業發萬金如何概不與前股東相干並擇夏歷四月初七日開幕屆各界人士倍加惠顧無任歡迎之至特此佈聞

成順東執事人任岐山謹啓　蓋平城內老鷄鴨市街

吉房出賣廣告
茲有中國式葉平房壹處坐落旅順青葉町二拾四番地門市房及後正房廂房通計二十四間實業地皮壹百丑拾九坪宏記綢緞莊對過便是現擬廉價出售若有購買者請至大連市西崗街一八二番雜貨商玉興福接洽或到旅順棗市西頭文玉德面議亦可此佈

旅順管內營城子屯　德盛泰謹啓

聲明出兌市房
旅順水師營西大街路南(即市場東壽素牌西南街第一番地)有敝人自置市瓦房十四間平房五間連大街基一塊今欲出兌如有接兌者請至魁元永或直接與敝人來函相商均可如有通信倘至開原驛華興公便妥此佈

民國十七年陽歷五月　王品一啓

懸賞捉拿逃妓

長春頭道溝賓樂堂妓女劉鳳霞年二十二歲山海關人身穿青花緞棉襖棉褲民脫纏足於三月二十二日坑債潛逃倘有知情報信因而捉獲者奬給大洋一百元將人送到者奬洋二百元儲欵以待決不食言並將該妓女像片錄左

長春賓樂堂　閻進龍啓

永興長菸莊
新張大減價
本號新設奉天小西關下頭路南專辦葉菸零整批發自製頂好磚菸一種質味佳美樣式雅觀已用送友郵寄遠帶均稱利便價値各有定價如蒙惠顧無任歡迎外埠函購郵票代價不悞主顧

本號主人謹啓

看
函授畫相招生
敝人研究美術有年對於中外繪畫明一二後又留洋數年又學得各種電色畫相與照相無二初來東省提倡美術之願將所能傳於熱心同胞學者先洋十元本社即發學課○每期書相兩月第一期學減價費三十元分三次繳拿材料本社自備畢業後即發給憑遠方來習者不收膳費餘者另有詳章函索即寄外附郵票二分

哈爾濱道裡外國二道街　文山美術社啓

營口海昌公司
海順堅固快輪
准於夏歷四月初五日即禮拜三開往上海每隔十天一蹚常川往來裝貨搭客設備週到飲食適口官房艙吊舖皆極舒暢統艙亦復整潔竭誠招待如蒙惠顧不勝歡迎之至

海順輪船業務主任　邵湖生謹啓

自動車
招募中華學生
陽歷五月一日開學

一、本校之制度及自信之標語　速成科四個月　晝夜教授　實業專門部一個月　學費低廉

一、教授正確　指點有自信且　秩序嚴格　有素裕之技師

一、講義懇切　設備爲滿洲唯一　理解甚易

○職員是中華人士且爲新道之老練家　函索規章祈付二分郵票外有宿舍之便

大連市北大山通十四番地　日支自動車研究所

美育賓

美國出品 美育賓聖藥 風行歐美 有口皆碑 自運華以來 深受各界諸君之歡迎 又經內務部化驗 農商部註册 並在東省各官廳立案 及各大醫生證明 認爲强精健腦 補腎扶陽 唯一之新藥也 確有返老還童之效 恢復青春之力 凡服過者皆知靈驗異常 功效無比 而市售之普通補品 不及此者遠矣 謂余不信 即請一試 方知言之不謬也

(主治)房事過度 腎經虧損 思慮過勞 腦力不足 手淫斲傷 遺精滑精 情慾減退 陽萎不擧 擧而不堅 房事早洩 陽莖縮小 乾道不振 老年精衰 子嗣艱難 四肢無力 腰痛腿酸 形容枯瘦 夜不安眠 頭暈眼花 精神困倦 飲食減少 記憶不健 精關不固 精神衰弱等症 凡因腎虧腦衰所發各症 無論新久 一經服用 立見奇功 轉弱爲强 百發百中 如無病常服 永保無腎虧陽萎之虞 且體質健壯 精神充足 而房事之快美 必然得其滿意 故東西洋各大醫生 每治腎虧陽萎病時 必囑其服美育賓聖藥 此藥性質和平 效力宏富 不寒不燥 四時皆宜 老少可服 毫無流弊 可稱全球無二第一廣嗣延年良藥也 凡腎虛陽萎之人 早服一日美育賓則早得一日痊愈矣 功效偉大非獨自詡 患者一試便知 非魚目混珠欺人之品者可比也 定價每瓶大洋一元八角 半打九元 各埠大藥房均有出售

總發行 上海武定路 信昌藥行
分行 哈爾濱道外中八道街 信昌藥行

樂極生悲

每逢公餘之暇咸欲覓一俱樂之所以資消遣並恢復精神然而一般血氣方剛的青年竟將此休息的時間作了尋花的机會捨身尋樂流連忘返焉知道樂極生悲遺害非淺大概在壹星期以內便覺身體不爽體溫增高什麼魚口 便毒 下疳 楊梅 淋濁等症相繼而起豈不苦惱已極嗎欲求轉悲爲樂之術還是這凱輯士老牌聖藥喜肥力能治一切的花柳毒症或注過數次藥針無效或逢春復犯無論遠年近起定能除根每瓶大洋壹元五角

清血解毒 喜肥力

主治清血解毒除濕化瘤。皮膚斑點。梅毒痂瘡。骨節疼痛。癰症潰瘡喉鼻腫亂。升頂歸後。梅性疥瘡瘰。癧腳氣。毒性結核。軟硬疳疾。血分不清。虧氣虧血。男婦各種。痨虛及婦女花柳梅毒症。或毒性。不孕或因毒閉經。或梅毒化胎。或子宮作潰。或毒串終身不孕。赤白帶下。信水差前差後或終日淋濁不止。以及脫落毛髮。頑毒痔瘡。喉痛音啞。毒染耳聾。或梅毒入骨。一經服用。百毒俱消。血液立清。元氣恢復。其身體繼之而壯設無病之預防。或疑似之毒症。及直接傳染。間接傳染。均可服用。無不立效如神

淋濁聖藥 巧拿淋

這是空前未有之新發明淋濁逐根聖藥巧拿淋丸 Gonorrhoea Tablets 專治疚濁淋症醫藥無效或時愈時犯試服此丸定可斷根因該丸內含有三大要素一純檀香精(Sandal)二沙斐爾(Sallo)三(梅天靈藍(Methylene BluC)此三種藥品均係殺菌滅淋清掃尿毒之貴重藥料凡各國醫學博士無不稱贊爲決妙之良方也主治五淋白濁便尿不清尿道潰爛小便困難尿中混血尿道閉塞膀胱發炎疚濁重症請購試之定能應驗如響一瓶除根永不再犯每瓶大洋二元五角

各埠代理店

蘭堂一雙西顯大崗皮天安鳳公祥廣八南天祥奉
河　面城藥仙連志口一東城　厚生而和德　天
德安玫堡房芝增義順堂福大千　堂城發堂奉五
興達德德　堂盛成義　春德金開　和藥　天洲
恒站和興長　藥　成大堂生棻原錦發迴四北藥
　鼬鈺厚春旅房大　石　　信德縣增　平市房
呼泰　　泰順　連金僑遼安仁泰福　遼街場
蘭洛橫雙和大大西州衛陽東堂臨陞范壽榕恒奉
河　道城祥德連崙志生義福　　永家大慶濟天
復安河堡藥堂康同義復和興本開　屯德長堂中
和達天永房　德德成　堂堂溪原錦天慶　西
堂站合德　長記藥　營　縣全縣德　四奉藥
　吉堂堂長春　房熊口遼安春生福新遼平天房
呼盛　　春世大　岳保陽東興堂金　源街大
蘭隆海阿義一連大新興源大堂　生范廣增西奉
河　林城和堂德連泰長興生　鐵　家生順關天
永安站世謙　記市興　仁東本嶺義屯堂新泰大
德達會昌　長全華　瓦　　溪福縣天　和德
堂縣棻永長春棧泰大房遼　縣合大德通四堂生
　延福　春同　藥連店陽安慶盛增慶遼平
通壽　阿天德大房西康天東和　號　德街奉奉
和堂寧城益堂連　崗德鈺恒誠鐵　范聚德天天
縣　安世慶　劉　廣記成興　嶺綏家成慶同歐
同呼縣一　長家大生　　藥鷄和中屯　興德美
窯蘭振堂滙春屯連堂普遼行冠發東瑞通　西西
興河興　家大志市　蘭陽　山久和生遼洮藥號
　錦堂阿灣和義華大店天安德　堂祥和南房
通河　城德堂成西連志福東厚昌　　發德　奉
河彩寧永泰　　藥西義順益興圖山新藥慶奉天
縣　安德增長三房崗成　增　德海民局仁天歐
和豐慶堂　春十　天　海遼鳳泰關屯　　利美
發蘭昇　雙天里大和普城　鳳玉公新八洮亞東
通河堂一城育堡連藥蘭德安城　和發西南藥號
　天　西堡堂志德房店增東大公祥德城永房
　和寧坡世　義記　康福瑞生豐　德和　奉
　堂安玉昌長成西大德　祥恒嶺開滿慶堂四天
　　大盛增春　棧連記蓋泰　三原郡同　平大
　呼隆和　中旅　西　平　鳳合德子　洮街吉

總發行 哈爾濱 泰華西藥行
分發行 江省吉林 泰華西藥行

婦人妙藥妹司丁之効驗

白赤帶者婦女最多之通症也、初由局部淋漓一種白色水液、當其症輕之時不速療治、乃至沉重也則無從收拾焉、俗稱白帶下、赤帶下、即帶有惡臭氣膿狀之粘液混參血液、赤而含青色鼻汁狀黃色等物漸々加多、又白帶下者、大多婦女由黴毒性潰瘍而生、或罹淋病結果將致子宮內膜炎之確證也漏下之物頓發臭氣者已屬重症、此若復置之不理、即由腎臟心臟起如圖示之卵巢腫瘍終致子宮癌之病、患白帶赤帶者請速用妹司丁從根本療治、即諸姑姊妹即厭惡之白赤帶立止、顏色美麗、貴體亦能得健康矣

●患白赤帶者致血液遇流不良、腰足皆冷而麻痺、肚下酸痛、月經不順、耳鳴、頭痛、肩凝、背疼、眩暈目暗、頭髮多脫落、小便急又痛、消渴局部痛癢、又腫爛、月經時、或就寢時腹下疼痛、又月經前後、漏流白色粘液、頰紅而乏元氣、料理事務易生倦怠、最好貪眠、腹下凝結塊狀胸塞便秘、身體疲憊、神經衰弱、夜不成眠、易怒、過憂慮、食慾不進子宮出血顏色不良、動悸不自然、手足痺麻、骨節疼痛、頻起寒冷、又易作夢、夢境多爲流產、早產、死產、身體似强健而不得生子者、皆白赤帶之害而至於斯者、蓋白赤帶爲全身血肉腐朽而排泄、可證其已患子宮內膜尖之要症也

然而一般人往々以爲白赤帶者、乃係婦女普通應有附隨之物、而不服特效之藥、置之度外、即由心臟腎臟併發卵巢腫瘍、及腹膜炎、而壓迫肺部、呼吸益感困難、遂起子宮癌而就於死地者、世上不知凡幾焉、此最可畏怕之白赤帶子宮病、即所謂能奪婦女之命、治子宮內膜炎、今日世人只慣用平常之婦人藥、然此殆不能見其效驗、倘服敝號出售之子宮良藥妹司丁、奏效如神、管保遠勝平常之婦人藥、能應殺子宮病、能消滅子宮內膜炎原起之毒虫黴菌、並能止痛定神、使血液循環良好、生殖力旺盛、停滯體內之惡血急速排出、將白赤帶之婦女從根本治癒、本藥配貴重材料、仔細煉制、乃他藥所望塵不得企及者、年久之慢性重症、子宮病向來聞其服妹司丁而不獲癒者、請一試服之、便知並非虛語、從前服他種種藥而不見効及染慢性重症者、請試服用即知不謬、重症用十日份」及子宮挿入外敷藥愛兒球必收滿足効果、而無疑也

卵巢腫瘍

服用子宮良藥妹司丁、子宮挿入外用藥愛兒球、立得治癒最難治之赤白帶子宮病等症、此等幸福之人、喜出望外、紛來答謝信函、其數甚多、不遑枚擧、玆擧一例於左、聊供讀者之參考

翼承芳函不勝感佩、目前服貴號出售之妹司丁立獲病癒、本想及早修書報告其功效、奈因賤務蝟集、延宕于今、倘祈勿怪耳、回憶敝人未服妹司丁之時、實無一快樂之日、常受斯病所苦、每由腹下起痛、三餐生厭、顏色憔悴、白赤帶日必淋漓、身體日見孱弱、行走時氣喘異常殆無一日安樂也、然因苦楚難堪、明知其乏應效、亦每往藥舖購所謂庸凡之婦女藥而服之、其不得擧微効者、無須多贅也、幸喜一日敝人於婦女雜誌上、忽見有名良藥妹司丁一段談話、後時敝人之歡悅欣慰實非筆墨所能形容者、急就鄰近藥店購二十日份妹司丁服之 立即全癒至今日被此病所苦所惱之敝人、遇此神藥之奇効、安得不驚歎乎、可厭惡之白赤帶立止、顏色紅、餐食進、喘息等之障碍無稍存也、對此妹司丁之效靈、又不得不感謝、敝人永久不忘、世上有此種良藥、爰誌數行鳴謝、順候財安不宣

大正十二年八月六日　長崎市戸町一丁目六十二番地。
東平彌之助寓內　濱中汀

敬覆者日前華翰見頒、不勝感激、立購貴號批售之妹司丁服用、精神頓覺爽快、繼續服下二三日、即白赤帶立止、腹中暖和、現已若無病者、得愉快過日矣、然尚有餘剩之該藥七日份、擬每日服之、他藥不得醫治、僅服五六日之妹司丁、立見根治是故以不得不感謝貴號也、敝人深信此妹司丁實非他藥可匹敵、堪贊爲婦女藥界之覇王也、專此鳴感順詢 財安　埼玉縣寄至郡大越村　野中美

大正十二年十一月廿日

挿入子宮 赤帶速治藥 愛兒球

乃無臭氣之外科的外用藥、淋毒梅毒性及慢性重症、漏下水液最多之時、請同妹司丁併用之、則其奏効速而著、夜間辨事完畢、將愛兒球挿入膣部、以子宮溫度自然溶化、寢睡間直接作用、至局部日見減少漏下水液、消除內膜之炎症、生於內壁之疵爛迅速治之、從外部侵入之淋毒黴菌殺之、勿論任何重症慢性、倘用十二日份必止子宮之痛、管保自根本治癒矣、特因他藥無效、徬徨岐路者請試用之、能同吾人塗擦黎斯森(面油)於顏面手掌時、使靡爛荒粗之子宮內部皮膚、立化潤滑爽快、亦能豫防花柳病毒之傳染、奏微妙之功效、且能使生殖機能旺盛、故不但重病慢病者當用、就是一般注重衞生之人、亦願其每夜服用一個、則身體健康上、受益非淺鮮也

輕症用普通製 妹司丁 六日分金一圓、十三日分二圓、廿日分金參圓、送費各十八錢

重症用特製 强度妹司丁 十日分金三圓、廿日分五圓五十錢、卅日分金八圓、送費各十八錢

挿入子宮藥 愛兒球 十二日分金一圓五十錢、廿五日分金三圓、四十日分金五圓、送費各十八錢

本店 東京市四谷信濃町電車停留所
發賣處 森田屋藥房

批發處 大連市山縣通九十一番地(電車站北) 電話七六〇八、振替大連三七六五番 順和公司

代售處

大連市山縣通 日本賣藥會社
大連市監部通 東瀛藥房
大連市監部通 華泰大藥房
大連西崗子 同德藥房
金州城裏 德記藥房
普蘭店平安街 德順藥房
營口二道街 中西大藥房
營口西魚市口 五洲大藥房
遼陽西大街 安達大藥房
遼陽佟家大街 義和堂藥房
奉天小西關 廣濟堂藥房
奉天小西關 井上誠昌堂
奉天四平街 大德生藥房
奉天鐘樓南 大成大藥房
奉天鼓樓南 五洲大藥房
長春頭道溝 西澤大藥房
鐵嶺西門裡 義和堂藥房
長春北門外 中西大藥房
長春北門裡 興亞大藥房
哈爾濱道外 長壽堂藥房
哈爾濱道外 寰球大藥房
哈爾濱道外 泰華西藥行
吉林糧米行 五洲大藥房
吉林河南街 中西大藥房
安東縣市場道 井上誠昌堂
安東中富街 東益增遠
安東縣署街 瑞祥泰藥房
洮南興隆街 和發順藥房
普蘭店豐榮街 康德記藥房
天津日本租界 正文洋行
天津鍋店街 葆記公司
北京東單牌樓 東亞公司
千金寨東街 德泰興藥房
齊齊哈爾城內 鈴野富山堂
黑龍江省城 泰華西藥房
龍江城內 中西大藥房
海城中街 志發成藥房
青島堂邑路 小笠原大藥房
烟台朝陽街 華美大藥房
瓦房店新市街 康德記藥房

其他各埠大藥房均有代售近採貨爲幸

文苑

寄懷孫承之弟並慕幽居尚希斧正（陳敏樵）

竹籬茅舍樂如何、樹木陰陰浸綠波、悅性穿林聽鳥語、遣懷弄笛待人和、雲橫半嶺參松柏、路到中峰蔓薜蘿、畢竟山村風景好、野田時有老農歌

●更正● 二十二日文苑欄林化青君兩霽錯山晚眺一律第三句芳草綠迷三月渡迷字誤爲時字特此更正

歐美漫遊錄（續）（九）

（呂碧城女士著）

三十年不言之人、某日倫敦報載（三十年不言之人逝世）之消息、謂此人曾因與妻反目、咒罵其妻將來必遭焚斃、詎次日其宅被焚、妻與二幼子皆葬身火窟、某痛悔失言、遂緘口終身、比較息夫人三年不言、尤爲難能也

醫生殺貓案、倫敦某醫院、二醫治事畢、返休息室、按例爲彼等所備之糕、已被貓竊食、乃憤以鐵器擊斃之、血污滿地、院長以虐傷畜命、訟之於署、依法集訊、並飭官醫檢驗貓體致命之傷、據稱傷非要害、係因被擊受驚、驟罹心疾而殞、二醫辨稱、因貓罹狂疾、恐傷害病人、故斃之、制均開釋

夫歐美之文明、傷一物命、亦繩以法、洵堪欽佩、惟於庖廚食品及工廠原料、如商革羽毛等、則恣殺勿論、殆謂不得已而用之、然於義理、終有未安、夫仁恕之道、推已及人、由近而遠、始於同族、而廣於異族、當美洲文化已蒸之日、而有販鬻黑奴不舉、以爲我白而彼黑也、彼等之視黑奴、與禽獸不甚懸殊、幸有凌懇斯總統、不惜宣戰以矯共謬、偉哉斯績、昭示塵寰、其功不在黑人之得救、而在世界正義之伸張、至於人與畜類、同爲血肉之軀、四肢五官同具、惟形貌異、知識差耳、吾人對之、遂抹殺一切道德、純爲欺術自欺、與販賣黑奴之心理何異、且牛馬爲人服役、循序按法、勸勞無件、較之奴隸、有過之而無不及、迨年老力盡、則殺而貨之、無怪乎近世勞工之抗議十、苟非人類、力能結合、將一任收場耳、勞工抗爭利益、業已擴張其勢力、曲予優容、獨於此被毛戴角之啞工、竭其力而屈其身、曾無毫末之憐憫、良心安在、公道奚存、雖歐美有禁止虐待牲畜會、而不肯爲抉根激底之主張、蓋囿於利用之私、不能自圓其說、夫公私不竝、義利難兼、不有犧牲、何能敉清、黑奴釋矣、次於黑奴者、待救孔殷、世有凌懇其人、爲更進一步之撻伐否、設曰無之、亦世界文明之羞、而吾人之罪惡、將永無湔滌之日矣、茲錄聶君其杰、非洲人肉市（見新聞報）之按語於次

其杰按、此種風俗、乍見之似屬可怪、然世間之事可怪者甚多、習而成俗、則群相安之、不以爲怪矣、在不食人肉國之人、若居彼族中、見人肉而不食、則彼族必譁然而笑之、謂其迂愚、亦猶我輩食、獸肉之人、見不食葷者亦群相諷笑、以爲迷信、夫彼翟舉箸時見碗中一人手指、一人耳舌、而不動於心者、亦何異我輩自命爲文明國人之舉著持刀叉、取禽獸心肝入口而無動於中也、外人誤入彼族陷阱中、遭其縛宰、訴而不聽者、亦何異禽獸之遭吾人宰縛、而無力自脫也、人有天倫骨肉之情、禽獸亦有母子之愛、人知痛苦、禽獸亦知痛苦、人知感恩怨怒、禽獸亦知感恩怨怒、所異者、智力不如人、故爲人所制、任人宰割烹食、蓋純然一强弱之問題耳、弱者肉、强者食、豈有他哉、夫天地間、一切罪惡不外乎以智苦愚、以强凌弱、以衆暴寡、大抵人居於愚者寡者之地位時、則心中冀望他人之垂憫、雖盜賊之兇忍、虎狼之冥頑（城按、前篇所紀猛獸之仁心一節、述及羅馬帝幼經狼哺、而左傳則有鬬穀於菟幼經虎乳之事、是虎狼見人類之被棄兒童、尙拾取代爲撫養、而人類轉取禽獸之幼稚烹食之、是人不如獸也）我輩遭之、猶希望其發慈悲心、一旦自居於優勝地位、更不復爲愚者弱者憐惜、常人食禽獸、猿々人食人、皆同此惡劣之心理而已、人對於他人、欺善怕惡、則感覺甚易、而中心憎惡鄙薄之、獨自己終生在欺善怕惡之中、則毫無所覺、是以聖人立教、重在忠恕、恕者、推已及人、仁民愛物之心也（下略）聶君之言、與予不謀而合、君爲聶中丞公子、富貴中人而能明心見性、尤爲難能也

奇疾淹纏說村婦

鬼神之說、儒者不谷劒塵、著說闢邪、代有專論、顧以世界之大何奇蔑有、南惑于五通、北苦于狐祟、荒誕不經之事實、層見疊出、非盡小說家向壁虛搆者也、客歲返里、家園息影、曝日東庭、與農夫村婦作劇談、蒙以陸姓媳猝搆奇疾事見告、並邀往參觀、目擊耳聞、自有勝於耳聞者、今則時移勢遷、厥疾日久不治、已頗瀰如狂矣、陸家居百官、爲業農、名阿土、子有章、年三十二三、即婦夫也、婦來自田家、亂頭粗服、亦尚多姿、旣歸無好、唱隨之樂、可以想見、第不慊于姑氏、平日詬誶時聞、有章雖雅愛妻、以格於母命、亦無如之何、不能左袒也、亡何、婦竟搆疾、陸家且以疾之奇、而有離異之舉、但婦家則以婦未賦于歸時、初無隱疾、隣右共知、何得故意推諉、予人難堪、且以婦搆疾在姑媳失和之後、顯見爲姑氏虐待所致、雙方口舌相爭、勢將用武、自攖病迄今數月、交涉尙未結束、爰以所見所聞如左

一、流香四溢何來美人 據婦自言、在家向無此疾、其初起在某日之夕、臨睡婦獨入臥室、方啓門、忽覺有異香突刺覺官、其味非蘭非麝、不知其名、總之家非富室閨閫可比、固無須乎奇香撲鼻之化粧品也、方疑訝間、忽見一艷裝少婦、坐床沿上、含笑招之以手、一似素識者、婦初以爲賊、則察其服飾且高出婦之閒中所有者約一倍以上、未免擬于不倫、繼疑爲戚屬、則戚由中亦向無此人、有之、何以獨坐暗室中而不燃火、且于日間亦未見其入門也、思至此驚而號、而艷裝少婦隨一室流香而俱杳矣

二、不食不飲不覺飢 婦自經此變故後、稍覺神思恍惚、了無其他病象發現、既無寒熱、亦無苦痛、言語舉止仍一如常態、次日且依然助姑氏操作、惟終日不思飲食、人有問之者、則答以不飢渴、故不思飲食、於是人多奇之、紛紛來問訊、婦亦能侃々談昨夜所見、並狀其狀貌與服裝、歷々如畫、惟其姑則嗤之以鼻、指爲故弄狡獪、以後是疾即時發時愈、自發生以至愈日、約一星期之久（未完）

美國之鸚鵡學校

（龔志方）

一、金氏嗜癖 美國之鸚鵡學校、以造就鸚鵡之一切技能爲宗旨、設立於勃良司維（地名）大街、創辦者爲富有研究思想之金氏、金氏魄力雄厚辦事幹練、生平素有鸚鵡癖、在未辦學校以前、嘗搜羅鸚鵡甚多、授以言語小曲、後即有人遠途來購、願償重金、金氏無意中得此報酬、遂有該校之設、以廣造就、藉博鉅款

二、學校設備 該校與平常學校類同、亦分班別、分次教授、每頭鸚鵡、有一高几、立於其上、猶如人之伏案而讀、設有洗澡室、專供鸚鵡課後沐身、另有空地一小方、鸚鵡可跳躍嬉戲其間、美其名曰運動場

三、教授方法 該校每級聘一教師、端立中央、週環高几上之鸚鵡、教師專司留聲機之開關、令鸚鵡依留聲機之聲響、而學習之、最低一班之唱片、爲二十六字之讀法、最高者竟朗誦詩歌云、此外尙有書法一課、則僅有其名而無其實矣

四、肄業畢業 凡在該校肄之鸚鵡、務須古苦耐勞聽慧絕倫者、每星期試驗一次、與平常學校之月考季考無異、核連數優勝成績二次者、咸有美善之獎品、肄業三月、即可畢業、惟生性遲鈍、肄業六星期而仍漠然不知者、均在開除之列 今聞該校之畢業生、已達三千有奇、尙在校肄業者、亦有千餘云

五、進路出路 全校之鸚鵡、大都以極賤之代價、購自墨西哥中美洲等處、迨一旦造就、即有歐澳各洲人士、遠道往購、我國亦有出價購之者、約計每頭可賺百金之譜、其利息亦云鉅矣

愛情小說 萍梗姻緣

（三十八）

悲予的淑渠離家二十七日悲歡離合記、昨日已經登畢、現在再把他寫給淑渠的信錄在下面

淑渠妹、自從你和我決裂後、我好幾天沒有正式吃東西了、終日如痴如醉、石五先生怕我要尋死、天天到晚伴着我、解勸我、但是那治得我的心病呢、你現在的墮落、完全是環境逼你使然、是我的罪過、絕不是你的罪過

我信你是第一個有良心的女子、你對我的恩情、是萬分之重、你我平時、强雖些孩子氣、發生小衝突、都不是出於本心、我雖有時心中煩燥、對你囉嗦、但是心裡實在是愛你的、你晚上起來解手、我怕你不多穿衣服、要受涼、常從夢中驚醒、你睡覺時、歡把兩臂露在被外、我也怕你受涼、有時一夜三四次的起來給你蓋被、我心裡的愛你、和我對你囉嗦時的不是出於本心、你大概也知道罷、你對金先生說、悲予不是壞人、又對石五先生說、我對你不錯、那麼、現在你爲什麼一定要棄我我他去呢

我每天早上起來的時候你替我穿服、晚上睡覺的時候、你替我蓋被、天氣發冷的時候、你怕我要受涼、逼着我吃、早上我從的黎露、每天冲着王先生起來後、臉水是你替我打、牛奶也是你替我澆、我平時要上街的時候、你必問我穿西裝還是穿中國服、問明之後、你就動手替我穿、替我扣、連鞋襪也是你替我穿、出門時、你必吻我的臉說、悲予你身體不好、須快去快回、不可在外久留、以傷身體、我出門後、你還站在門口望我走到電車站、你才進房、我每次出門、你總是這樣伺候、我現在呢、非但衣服沒有人穿、被沒有人蓋、梨露沒有人冲、連和我說話的人也沒有了、這幾天早上起來、遇着老周不在家、無人打水、我索與不洗臉、就哭一場把眼淚來洗臉、唉、這種日子活着還有什麼意味呢、我寫到這裡、心酸手軟、眼淚如雨點般的掉下、已經把一塊手絹哭濕了、淑渠妹、你對我這樣的恩愛、我又不是沒有感覺的木石、那能不感激你不想念你呢

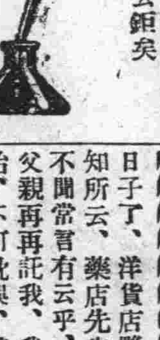

趣騙

（李遇安）

神姦巨蠹、魔術橫生、設險布局、天衣無縫、子產亦應瞠其彀、皐陶不能燭其奸、亦奇矣哉、聞早年北京虎坊橋某藥店舖長、爲外科名手、生意因而發達、一日有客至、年約五旬、裘馬甚都、入門、問先生在否、言欲煩其治病、舖夥見係顧客、一致歡迎、延之內堂、舖長亦盡禮招待、詢其鄉貫姓氏、及病狀如何、其人曰、兄弟山東楊姓、在前門大街設有小洋貨店某號是之、因小兒不肯讀書、由去年令其到號帮同經理、孰意其不肖、竟染梅毒、且自諱甚堅、屢間不肯吐實、誠恐其延誤日久、不可救藥、久仰先生外科聖手、特敢相煩、明日弟擬下鄉、便道挈與俱來、弟便避去、請先生再密叩其底蘊、施以相當治療、並代誡以冶遊之害、則感荷無旣、異日不吝厚酬也、舖長喜、約定次日午前在舖守候、其人叮嚀而別、次早其人又乘車至前門大街某洋貨店購綢緞等物若干、約值五百餘金、自言爲虎坊橋某藥店東人、購物預備嫁女之用、該洋貨店亦極力周旋、將貨包裹旣畢、代爲裝於車中、隨派舖夥跟送、就便價值、至藥店門首、令車停於門外、同洋貨店夥入後堂、藥店見携青年至、認爲醫病來也、較昨尤爲致敬、急至內室、其人謂洋貨店夥曰、你暫坐坐、言畢即出乘車而去、洋貨店夥以其必係點卸車中之物、坦然不疑、良久、藥店先生屏人而語曰、你脫下衣我看看、多少日子了、洋貨店夥聞之大愕、不知所云、藥店先生又曰、勿爾、不聞常言有云乎、諱疾自誤、你父親再再託我、我必實心與你診治、不可耽誤、若毒氣散佈全身、則大費手續矣、洋貨店夥察知有異、急找購貨之人、藥店述其所以、始知被騙、洋貨店竟訟藥店合謀行騙、結果、官判藥店賠償損失之半云

開鐘能開窗煮鷄卵

美國潑林斯登大學二年級生白朗氏、其所居室有鬧鐘一具、白將鬧鐘改以木栓二枚、時間到後、彈簧擊動木栓之一、木栓離開該鐘下墜、其重量用爲開窗之用、同時電門遂啓、電達水鍋之下、鍋中貯鷄卵、水沸卵熟、三分鐘後卵升水鍋之上、水汽蒸騰、不致冷卻、又其室中裝有各色電燈、燈不能見而光甚美麗、如有人叩其門、白郎在內輕按電鈕、門遂啓、客入、即閉、所裝電線、皆隱藏而不露、故其室內與尋常無異也

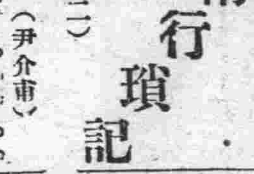

南行瑣記（二）

（尹介甫）

此時余對席有一客、晝間曾略通姓名、其人爲江蘇吳縣人、年約五十、似爲官界中人、俟諸人酣睡後、此人精神百倍、時吸鴉片、時舉盃飲酒、或抽水煙、或食蟠頭、肉類、或食蘋果、總之紛々擾々、無片刻休息、直至鐘鳴四句、渠始解而臥、余雖窃笑其舉動、而又私羨其精神之健爽也

十六日晨、余正酣睡朦朧之際、忽聞有人呼曰、進口矣、進口矣、余知已抵青島、急起盥漱、出艙遙眺、祇見島嶼迴環起伏、隱秀入畫、眞佳勝地也、約行數十分鐘、始抵碼頭、蓋已近七鐘矣、該船滿載白米、卸米時、岸上有日軍多數守護、想所載係軍米也、卸運苦力、均係華人、米包間有破裂流露於地者、貧民往前爭取、軍人輒以足蹴米於水云

時有登船賣零報者、檢取閱看、有數日前天津之報、以過時無用、有本埠本日青島平民白話報、余取一份、彼索價銅元八枚而去、該報雖僅一小張、材料不甚豐富、然論調正直敢解、足見當地輿論界中、倘大有人在也

十二點、船始開行、脫過黑水洋、絕無風浪、較之江中行船、尤爲平穩、無人不喜形於色云

十七日上午、余與傅君相携至船上散步、繞行一週、海面雖浪疊如鱗、而船身毫不動搖、清風徐來、四望空濶無際、此時俯仰身世、眞不知置身何所也

詩話琴齋（廿二）

嘉陵三百里、山水畫圖中、言嘉陵山水之奇特也、吳道子會奉詔畫嘉陵山水、彼臥遊山水之宗少文、何可一日、無吳道子之嘉陵山水圖也、今琴齋留壩道中所見、如犬吠雲林、人歸板屋、叢業驟雨、鳥道飛泉、句句入畫、筆々成圖、吳道子今不復生、公琴齋詩、權作嘉陵山水圖、以備宗少文之臥遊可也、其留壩道中詩云、山居秦俗好、畫手寫難工、犬吠雲林外、人歸板屋中、飛泉橫鳥道、驟雨入叢叢、向夕棲留壩、高吟一葉風

原思不以貧爲病、以不學爲病、不學之病奈何、孔子曰、德之不修、學之不講、聞義不能徙、不善不能改、是吾憂也、憂即病矣、故孔子不病疏水、顏淵不病簞瓢、樂在則然也、琴齋間病、以爲貴恙侵君、窮愁困我、皆非病也、惟悠悠幾載、忽々於今、則眞病矣、安得狄公七發神針、而痛刺焉、庶可造到無病之域、勿藥有喜、則幸甚矣、其答友人病中見寄詩云、貴恙侵君甚、窮愁困我深、悠悠經幾載、忽忽到於今、始悟貧非病、總知佛是心、起疴慚七發、頤學狄公針

勝地初相引、徐行得自如、主客若有不甚浹洽之現象、見輕吹烏蟲、隨意數花鬚、輕字已脫口如生矣、主輕客耶、客輕主耶、此吹烏蟲、彼數花鬚、互相輕耳、細草承偏坐、香醪懶再沽、偏字懶字、輕已極矣、然而醉歸應犯夜、可怕李金吾、輕之適以愛之、不失爲詩人敦厚之本旨焉、琴齋灣陽近狀、答友人見示、取其詩而反其意、見相親而不見相輕焉、其詞云、勝地消暑、郞官得壯遊、山河掃秋帯、花木釣詩鈎、逸興來飛將、閒情寄醉侯、歸來明月夜、一雁報新秋

予何爲者、栖々一代中、地猶鄹氏邑、宅即魯王宮、歎鳳嗟身否、傷麟怨道窮、今看兩楹奠、不與四時同、此唐玄宗之追輓孔子也、夫孔子萬世師表、故後世均尊之爲師焉、琴齋追輓紀文達相國座師詩、有唐遺音、鏗金戛玉、不懈可幾於古、如胸羅四庫、氣貫千秋、儼然尼山宗派、論其文藝、軼劉匡而匹屈宋、雖多溢美、要非献諛貢媚、尊師之道應爾也、其詩云、夫子何人也、當今第一流、心胸羅四庫、才氣貫千秋、屈宋應同席、劉匡莫與儔、精誠歸列宿、炳朗耀皇州（未完）

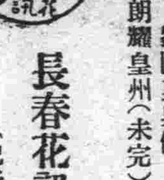

長春花訊

（記者）

遣香班之香鈴

夏日方長、天時冷暖失宜、日前由連濱歸來、途中略受感冒、悶坐斗室、百無聊賴、忽憶及本埠南洋公司、最近改組、前往道賀、買車直驅日本橋通、途中忽遇老友王君、伴袂至該公司、推門而入、登樓賀禧、適逢余友、子系君、虎頭君、子豊君、均在座焉、晤面寒暄、共話別濶、坐時未久、余覺腹內腸鳴、蓋飢餓迫至矣、余則要求子系君、代購天津包子兩大盤、燒餅湯面少許、與子豊虎頭君等、對坐而餐、大吃大喝、儼然風捲殘雲、倏爾間盃盤狼籍、食訖少憩、則由子系君發起、共作北里之遊、緩步下樓、偕赴大和通、蓮香部、斯時已屆下午八時矣、入蓮香部、拾級登樓、首先由虎頭君、介紹麗人豔秋、照例佈茶佈煙、共叙青樓佳話未已、更復由子系君發起、公借香鈴眉史、大鵞子一個、當經與香鈴校書、逐一引見、彼時元緒公老盧讓入香鈴女史香巢（即本屋子）分賓主坐、重叙寒溫、詢及香鈴女史、年方双十、津沽產也、出身名門閨秀、幼遭家運不造、誤墜風塵、查該校書、婷婷玉立、翩翩若仙、多文多詩、談吐風雅、絕非一般俗妓所能及、慣歌清音大鼓、善解五方音樂、彈唱歌舞無一不精、並能洞悉風琴之奧妙、每奏一曲、令人心曠神怡、誠本埠絕無僅有名花也、斯夜歡暢聚談、數小時之久、直至下午十一時許、始而興辭歸寓、五夜不寐、濡筆潦草此篇、特爲愛走胭脂坡者、諸君告

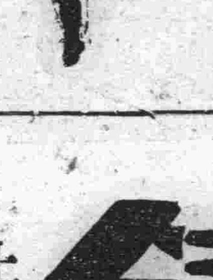

電影界

○行將放映大義滅親之概略

千古義之一字、範圍最大、包括無窮、舉凡有國有家者、所習所行均宜蹈矩循規、不可越禮犯分、若反乎是、即處至親地位、亦可起而滅之、故昔日周公誅蔡叔、國人不加以罪過之名無他、爲大義二字莞住也、「大義滅親」影片、亦取古人除惡務盡之苦衷、幷欲社會中人皆能去惡遷善而始快、試爲畧述如下

有梅國魯者、係財政總長出身、居心叵測、專以謀奪人之財產爲生、他的胞兄亦被他害死、他有姪女名麗蘭、不但賢淑、而且四德俱全、時値夏令、國魯同麗蘭往山中別墅避暑、一日麗蘭和鄰女楊蕊仙、在山澗裏游泳、麗蘭突被急流冲去、蕊仙沒法施救、遂奔回告知國魯、國魯似乎不大注意、有老僕張誠、因從前伺奉過麗蘭的父親、得聞此信、十分惶恐、連忙呼使女同衛兵去援救、可是找不着麗蘭的影蹤

有鄭民威者、係一大有志的青年、向在國魯別墅旁邊居住、是日正在家中作畫、忽然聽得呼救聲、迎著呼喊去、便見急流中有個女子、快要淹死的模樣、立即冒險救起、抱得鄉民家裡、護持確爲周到、後來打聽她是國魯的姪女、不免有些懊悔、後民威送麗蘭回去時、國魯向她道謝、幷邀他搬來居住、民威沒有答應、但他從此以後、常々和麗蘭相見、就發生了愛情、向她求婚時、便得他的同意

以上所叙不過片中之大畧也、聞此片係商務印書館最新出品、劇中情節頗多、對於社會上風化上、眞有莫大之裨益、所有外景、盡在江西廬山一帶拍攝的、色色形形、奇奇怪怪、前報已畧述之、幷聞此片攝置竣工時、確費銀二十餘萬、則其價値可知矣、上海大戲院又以重金租來、定於今日「廿四」號放映、喜觀熱烈愛情巨片者、愼勿忽諸

幷聞該院之說明人、對於影片上之表情及言語、屢加意外之俗語以形容之、但此雖能博得觀衆之采聲、而對於影片之寓意及社會之風化頗有影響、該院有鑒及此、已着實指令、以後除將字幕說明外、不許再有意外之形容、以博高尙觀衆之同情耳

又是一個鐵證

上海三德洋行總行接到九華綢緞商店李少坡先生之謝函

三德洋行大鑒敬啓者家嚴於去年七月間忽而發熱惹病以致周身骨痛筋絡抽動日夜叫苦不勝其苦多方醫治終難見效卧倒床席已非一日坡曾蝉童職務在家侍奉嚴狀入洗增支出經濟一層甚感困難後幸購得貴行『生殖靈』每日供奉家嚴吞服吃完三盒筋骨之痛大愈

美商三德洋行生殖靈發行部 啓
本埠
上海九華綢緞商店

再服三盒居然起床行動飲食亦見增加現下精神甚好故坡銷假到店安心辦事追念前情深感『生殖靈』大德無既故具寸箋藉証靈藥之功是福老人並淺鮮武此頌
大執事先生 財祉
李少坡手上
民國十七年二月初六日

諸公欲求長生不老之奧妙返老還童之眞理並與中外名人現代才媛相聚一堂談世界驚奇之新聞以謀延年益壽之幸福速向本行函索最新出版之金面報告書不取分文

生殖靈

發明	效驗	區別	價格
返老還童術新發明男女生殖力敗壞秘寶「生殖靈」乃德國政府實驗監製史坦那醫學家發明之世界惟一靈丹也效樂勁絕大萬試萬靈	老翁服一回復青春生殖力還少復活老婦服用月經復至血氣旺盛還爲少女極孕子女青年服用元氣百倍强精壯腦讀書不忘精神充足	男子不可服「女用生殖靈」服則乳房發大變爲女性女子不可服「男用生殖靈」服則鬍鬚叢生變爲男性服者注意幸勿自誤效力偉大服後即知	男用生殖靈 每盒服七日 售上海大洋七元 女用生殖靈 每盒服一月 售上海大洋念八元 ●外埠通信函購貨款先惠郵費在內

德國政府註冊 生殖靈總代理 上海美商 三德洋行
大連分行 浪速町二丁目
奉天分行 大西邊門外三經路口
哈爾濱分行 道外正陽八道街口

奉送返老還童生殖靈實驗報告書函索即寄

高尚熱烈教育影片

大義滅親

五月二十四號起在上海大戲院開映

下期 梁山泊故事

內容

梅戲魯……激動公憤
急流中……冒險救女
鄭烈士……義勇殺奸
月光下……士與匪鬬
識暗謀……宣罪滅親
刑場上……麗蘭救夫

特色

本片所有外景、大概都在廬山拍攝的、如三疊泉的飛瀑、鐵船山的雲海、大林寺的天橋、御碑亭的夕照、黃岩寺的石塔等、都是中國罕有的名勝、並且有數萬人的總統閱兵、規模浩大有聲有色、足為中國影片界闢一新紀元、至於演員之精練表情之動人、尤其餘事

(票價)一角 二角 三角 六角

醬油材料糖色廉價廣告

本工廠專造醬油糖色歷有年矣品質優良名馳天下本號今為擴張營業起見減輕利益以酬主顧本埠外城如有購者來函照辦不悞特此聲明

大連沙河口仲町一二九番地 振華號

電話九三二二番 振替大連一六六六番

連陞棧廣告

本棧此番開辦與前大不相同因為擴充營業起見特租安浪速町三層大樓壹處通共百有餘間寬濶潔淨異常男客女眷各有分室迎送週到方便寢食貴客駕臨一試便知不謬也

大連市浪速町 電話七四六〇番

本棧主人謹啓

民國改革服飾易新

為順潮流趨向副諸君平素愛顧雅意計特派專員由蘇杭名廠定織維新花樣綾羅紗絹並直運歐西呢絨雜貨凡應時勢必需物品應有盡有定價從廉劃一倘蒙光臨無任鵠候歡迎之至

大連市西崗街一二四番 長電話五七五九

協源茂紬緞莊啓

大連 九章綢緞局廣告

本廠自造 花樣時新 價目低廉

足尺加放 批發零剪 無任歡迎

浪速町二丁目七十番地

世界第一火車老牌

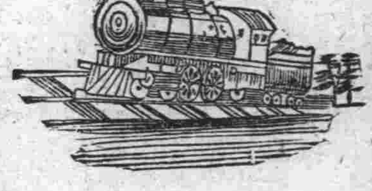

各大絲房各大鐘表舖皆有經售此鐘可保用二十年之堅牢耐久

(第二十八號) (第五十五號)

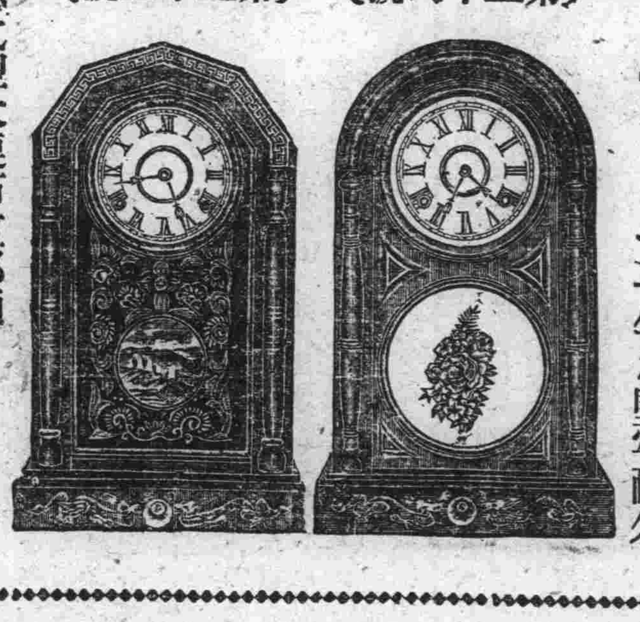

總代理大連市監部通り 亨得利鐘表眼鏡行啓

分銷處 哈埠亨得利 奉天亨得利 營口愼昌公司 吉林愼昌公司 奉天南洋公司 安東南洋公司 長春愼昌公司 長春及時公司 奉天紐約表行

大連 天成號廣告

本號近到綾羅紗葛洋雜各貨 銅鐵寢床批發零售定價克己

兼總經理田春錠 戒烟靈藥田春錠

本店大連浪速町 支店西崗平和街 電話六七五六 六〇五八

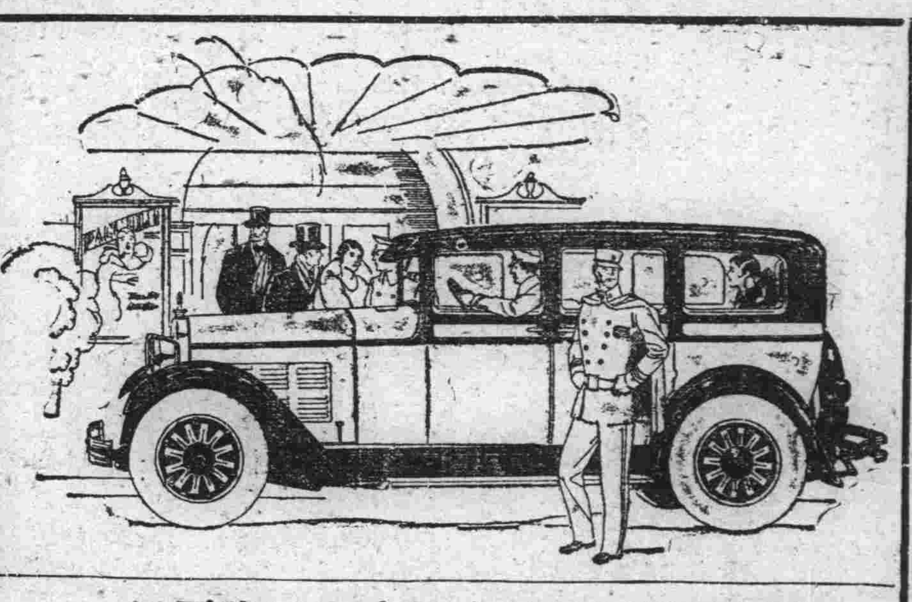

看不見的美點

道濟六缸汽車外表之美觀人能見之、惟其優美的成色勝於其外表之美觀、此種良美的成色眼目弗能見之

道濟六缸汽車、不但耐久延年、行駛平靜而且乘坐舒服容易使用、以及作工之時費用低省、種種的美點、皆道濟車良美的成色配用的弓子與道濟他式汽車的弓子尺寸之長短、俱屬相同、每片的弓子皆是高等鋼料所製成、堅固延年

車之拐軸有六十九磅之重、拐軸的週身俱有裝配機關、並有七個架子瓦、此種架子瓦特別加大最為適用

除上述之外、尚有許多之美點不及細載、簡要言之機件堅固、構造精良、購用道濟六缸汽車、準能滿足惠顧之雅意

奉天大西邊門外 公懋洋行道濟汽車

大連市東公園町 和記洋行

DODGE BROTHERS
MOTOR CARS

大連

周副會長辭職中
西公將開董事會
麗閻兩氏向周氏疏通之經過

關於小崗子華商公議會副會長周子揚氏、忽然辭職、該會仍極守秘、以致惹得衆董事、紛紛議論莫衷一是情由、業誌報端、惟自各報紙揭破其事實後、現任之會長等、仍然殫心竭力、設法維持而免愈弄愈遭、貽笑大方、該會副會長閻之如氏不辭勞瘁、風塵僕僕、於二十二日、躬訪某社說明原委、請求諒解、並祈懇嗣後對於西崗子公議會之種種事宜、多加帮忙以資維持會上之體面、而免促成暗潮之勃發、該會長之關心會務、依此可見一斑矣、一方正會長麗睦堂氏、前雖暗中使人從中疏通、然結果並未收效、故當周閻會長由里歸連之翌朝二十二日午前五時許、懷周子揚之辭職書、親至小崗子泰來油房與周氏相見之下麗會長即說明前來之原委、並謂要是不幹、大家全行不幹周會長何必首先實行、周會長答曰、會上有我不多、無我不少、現下辭職、又有何妨、反正會上無論有什麼重大的事情、均由麗會長及閻會長二公進行辦理、但壞事亦無我周子揚、麗會長又云、總之、刻下因未到會長之改選期、竟偶然辭職、似難容許、語畢、遂將周子揚氏之辭職書、置於案上退去、未得要領而歸、逾時副會長閻之如氏、又以電話往勸周子揚氏、收回辭職書仍照常到會辦公、以全會務之宏大、勿因些許之故、而辭去職務但聞周會長之辭意已決、恐其無論若何、亦難辭意打消共謀前進也、因之該會特定於月二十四日午前十時、開臨時全體董事會議雖名爲討論增修公議會所有之房屋、及償還外債、然當席上或磋商周會長辭職事及其善後者、亦未可料云

行商慘死案之
嫌疑犯人五人
仍在嚴刑拷問中

關於老虎灘山下慘殺行商趙連芳事、發生後、大連警察署雷厲風行、不眠不休、搜查犯人、期獲早破此案、以爲無辜慘死者不白之寃、經奔走搜查結果、卒於二十二日、捕獲有力嫌疑犯人五名拘留嚴刑拷問、究追口供、倘屬實爲此害人生命之眞犯人、必即直吐慘殺之經過、否則受刑一過即行釋放

祝軍需來連
物色適宜之房屋
業已租安正修繕

山東督辦張宗昌之軍需總監祝某於二三日前來連、週遊市內物色適宜之房屋、結果已在沙河口元町百二十九番地、每月以小洋一百二十元租妥前沙河口排擾宿舍之舊址矣、刻下正僱用瓦匠等、努力修葺中不日即可告竣

爲防便衣隊派
巡捕專察客棧
以期防患於未然

大連署恐有便衣隊之潛入、特派遣專任巡捕二名、專往華人旅館等處、嚴重偵探、以期防患未然關於此事據小阪高等主任談潛入與否、雖未確定、但爲期警戒不漏萬一計、却不得不加活動云

大連署特製
被拘人之衣服
預防虱子傳染病

大連警察署日來鑑於留置場內之傳染病頻發不息、極屬危險、而今爲保持衛生起見、故特製黃色華人着之留置衣裳、查其留置場所蚤子虱子、極行繁盛、其眞不啻一造蚤子所也、因蚤子係傳染病之媒公、故製留置衣、而達到衛生之目的、以保人生之生命云

野菜卸賣市場
創立組合總會
選定組合長幹事

大連市設卸賣市場、定於六月一日開始營業一節曾誌前報、而該市場卸賣人組合總會、業於廿一日午後二時、在電氣花園下市社會館內舉行矣、出席者共有三十二名、首先協定組合規約、後即選舉役員、結果選定正組合長田淵紋次郎氏、副組合長明吉昌氏由次又選定理事大谷洋行、南洋洋行、辻山洋行、大和屋洋行、金生福、同茂盛、同昌福、連泰恒、三盛德等十名、於午後三時半、始行散會云

爲便利遊覽戰跡
設巡廻自動車
滿電之新計畫

大連市之交通、極稱便利、有自動車、馬車、人力車、及電車、然往旅順遊覽者、仍多乘坐火車滿洲電氣會社有鑒於發展都會、惟在力謀交通之便利、以故除電車外、更於旅順大連間、開駛長途自動車、車體寬大、廣坐乘客往旅順及來連者、誠便利莫大矣該滿洲電氣會社、現又計畫開行巡廻旅順戰跡之自動車、已得關東廳當局之諒解、將來如實行後則從來遊覽戰跡之官紳學子、屢感不便之不平聲、自可一掃、且於旅順市街之發展上、因交通便利、資助良多、亦實爲向感交通不便利之旅順市民、所深期望之至者、如二十日旅順市民大會之日、自動車乘客、一日間總在五十人以上、此後天氣益佳、自動車乘客、亦自益形擁擠云

暗娼寮主七十餘名
傳入警署受訓戒
倘不改邪歸正將更嚴重處罰

星武小崗子警察署長爲保持地方之治安、及公家衞生、雷厲風行極力取締、該所轄之暗娼事、已迭報端、然仍恐難收效果、故於二十一日通告所屬之各派出所、須於二十二日將日前連名呈遞嘆願書之百零一名暗娼寮主、齊傳至署內、以資訓戒、使其改邪歸正、另覓他途、放棄賤業、變爲良民、於是日午前十時許、雖行前往、然因有事羈身、未克至前者、爲數亦匪鮮少、結果到場者僅七十餘名由柴田保安主任主席徵求到場者意見、有謂小民等既入此途、若立行收拾別圖、誠非易事、況凡營此業者、貧窮之人頗占多數、所用之資本、亦犧牲莫大之利息、由他方而借來、現若舍此就彼、所欠之債務、實無著落、故新官署、再容緩幾月、俟將外債、抵補完後、決遷惡改善服從官署之命令云云、柴田主任聆言之下、極行不悅、遂對衆寮首謂所謂、開暗娼者、非爾等之天職、查凡營斯業者、皆甘居下流、自作賤業、故望爾等歸商者速爲歸商、歸工者速歸工、而免官署之麻煩、現無論云何、亦無濟於事、而爾等若念非營暗娼不可、可速遷往他處、否則將難免取締矣、令後凡被檢舉、不獨使其爲取消營業、且較往昔嚴重懲罰、衆寮主聞言之下、大有不寒而慄之概畢即叱令一齊而退云云

三名電線夫
竊取電線被捕
得錢均作嫖賭資

市中電線、近來頗有被人切斷之虞、所受之影響實大、南滿洲電氣倉庫內所存之電線、亦有被盜之事、大連警察署、遂則秘密偵察實情、究係何人所爲、正在注意探訪中、於十二日午前五時頃見有自會社倉庫內向外搬運電線之苦力三人、形跡可疑、遂則一併捕獲、經問之結果始判明三人全係滿電之夫役、一住於寺內通十二番地郭泉賢三十二及住於山縣通百十四番地之張明德二十二與崔太明二十五、當去年夏季即行着手竊取、又將市中之電線切斷、隱匿倉庫內、夜間在人跡稀少時向外搬運出賣與五金商、得資嫖賭云

尚未完成之
棧橋港灣工程
決先繼續建築

滿鐵鐵道部、昭和四年度之各項事業計畫中、以完成繼續事業爲主眼、無特別新規事業、鐵道與港灣合計經費需一千八百萬圓、其繼續事業中之最重要者如甘井子石炭棧橋、在總豫算中出八百萬圓、收買土地以五十萬圓築造防波堤及其他一切石炭棧橋、係高架式、元定自二年動工、至四年竣工、時則經費約需三百五十萬圓後又改至五年完成、故行停止、築造大連港之第四埠頭

營口港灣之工事、自本年六月動工、豫定至昭和四年四月間完成

其他如修築鐵路、新築開原車站新築上海出張所倉庫等工程、需欵尤多業經決定中止、修築大連車站事、暫尚不能復活云

遼海丸已歸來

負帶大之責任、前往龍口方面保護漁船之遼海丸、經水上署松岡巡查部長以及其他十餘名警戒之下頗收效果、該等一行於二十三日午前七時、已安然歸連矣、對此據松岡氏談云、於上月十四日夜十時許、乘風破浪、獨然出動而爲時因風太大、不得已、竟在旅順港泊留一宿、於翌十五日朝始前往龍口、然觀今年度之捕魚形勢、凡遼海丸所經過之地、皆不見强、現下雖有發動機八十餘隻、大肆搜捕、然亦無成績可言至於中國時局刻下極形吃緊、龍口芝罘離縣間、劉志陸軍幸行征來、龍口由一日已實行戒嚴、於午後十時後即禁止通行云

波浪翻騰中
船夫險遭滅頂
三人幸同被救出

二十二日午後二時許、有滿載石塊、由海猫島開往大連之帆船一隻、航行途中、恰値風伯怒號、濃霧四布、方向既爲不辨、波浪愈行沸騰、而該載石之扁舟、幾乎沈於大連港外三両浬之大海中幸被在埠頭構內作業中之北山丸發見、急趨附近、將該船員三名一同救出、得免性命之憂、亦不幸中之幸云

交通事故何其多
一月至四月共八十八起
警署將再施行交通宣傳

自本年一月起、至四月間、大連警察署管轄域內之交通事故、計共八十八起、傷害者四十五名、而其中多爲交通者之過失、即全不注意之所致、此等交通事故、每三日間必有一起、且其中每一名之負傷者、實爲異常可恐怖之交通現象、蓋世人向來多畏强盜惡人如猛虎、今大連市交通如此之不安全、豈異於强盜惡人、故市民均特神精過敏、對於交通一事、極不安心、現狀如此、則當局者惟在設法豫防、交通安靜、則人民幸甚、故大連警察署又行定期舉行交通之宣傳、使行路者勵行、步道、車馬須特加小心、特對於小孩、在街市遊玩者、均須注意、如左列之各項

一、道路必須左側通行過有車道及步道分別區域、尤宜勵行步道、萬不可行車道中
二、橫過道路時、須前後注意、且須一直通過、不可斜行通過特於通過道路交叉點時、尤須格外注意
三、不準在道路上亂行
四、不得在電車或自動車之停車場直前直後滄過
五、不準在道路上遊玩
六、不準飛乘飛降電車

苦力宿舍中
發現縊死屍體
因病苦悲觀自殺

福昌公司碧山莊苦力宿舍於二十二日早朝、在第十五號室發見縊死之屍體一具、原因係爲病苦、悲觀自殺、係山東籍王姓、二十八歲云

自動車撞傷人
罰出一半醫藥費

市內大和町二十六番地居住之岩崎仁年二十七歲、於二十二日午前十一時五十分、獨大字二八九號之自動車、經山縣通紀伊町間之叉路時、適有現住所不詳之楊殿賓年四十六歲、亦由該路通行雙方躲避不及、竟行衝突、楊殿賓負擦過傷、陷於人事不省、故立飭人臺送該附近之唐澤醫院、施應急之手術醫治、始行慶生、經醫師診斷之結果、總須一星期以上之治療、然關此衝突事件、在官署方面之觀測、係由自動車側之錯誤所致故命自動車運轉手日人岩崎仁、包償四日間之醫藥費云

視察與訓導
聯袂南下視察

關東廳視學市橋映二氏、同大連市內常盤小學校訓導阿久井泰助氏、視察南方及臺灣之教育事情於二十三日午前十一時、乘榊丸出發、兩氏自青島至上海、至福州、再赴臺灣基隆上陸、至臺北沿西海岸至臺南、經日本門司再行歸東云

攻濟負傷之
日軍移住旅順

大連市大江町之關東軍衛戍病院分院收容中之攻克濟南之負傷步兵第五十聯隊之將卒三十二名、移住於旅順本院、二十三日午前自大連驛乘車前往旅順、到站送行者、有田中民政署長杉野市長小泊庶務課長大連婦人會其他各團體云

協商旅大警備

旅順要塞司令部於二十三日正午特名請關東所警務局憲兵分隊警察署滿鐵會社以乃其他關係者、會於司令部、關於日本軍隊留守中之旅大之警備、協商一切云

工業用淨水決減價

大連工業會及大連商工會議所、近年以來、屢向關東廳請求減輕工業用淨水之價額、最近關東廳已決定允許、玆據其發表、從來使用費徵收額、規定使用原動力機罐水槽者、每一立方米突、合金二角四分、此次之新規定、每月五百立方米突以內者、每立方米突、按金票一角二分分合算、使用一千五百方立米以上者、每方立滾突、按金票一角合算此項之減價、與產業上大有關係、最適宜於工業云云

誤投藥餌證明不確

市內實町同聚厚油房主人林心栽氏之物化、一時喧稱、爲醫師梁天柱投藥錯誤所致、後經大連署據實調查結果、判明林氏服梁醫之藥以後、其間曾延中西醫士數人診治、與梁醫確無關係、梁天柱仍不失爲名醫

第十八聯隊一部
二十四日抵港

命令向山東出動之第三師團出兵第十八聯隊一部、定乘於二十四日午後八時入港之專用船南光丸抵連、當夜在船中一宿、於二十五日上陸、分宿於朝日町古大舍町薩摩町東公園町大和町清收町各處、二十六日再乘船前赴其豫定埋右兵員中、大隊本部士官以上五名、下士以下八十八名、馬四六十七頭、第一中隊准士官以上五名、下士以下百八十九名云

大里課長留學歐美

滿鐵鐵道部庶務課員大黑甚三郎氏、命赴歐美各國留學二年、乘於二十三日午後九時車出發矣

上海大戲院將在
長春設分院

東三省電影事業、自大連上海大戲院成立後、競々業業、得有今日之成績、殊非一日之功、該院主爲普及起見、特在長春設立分院、開已租妥日華舞台房屋、不日即着手大加整頓、內容佈置一切、務期清潔雅觀、約於六月一號開幕、擬以大中國之太平天國爲第一片、想該處人士、屆時必爭先恐後、前往一觀矣、并聞謝君預備贈送各界開幕紀念證一萬張、憑票、如待此票往觀、祇作半價云云

一中設置無電
檢驗後即將使用

大連第一中學校蒙關東廳許可、於該校內設置實驗用之無線電信無線電話授送機工程、現已告竣經遞信局實地檢驗完畢後、即將開始使用云

悼死（廿三日調查）

△死　王陽街四四張成仁十八歲　香爐礁三區一九四劉長發三十五歲　香爐礁三區劉忠元五十三歲

◇…無線電放送目錄…◇

五月二十四日　星期四

○自午前十一時行市（特產錢鈔股票）
○自午後○時三十分行市（特產錢鈔各地行市）新聞
○自午後三時三十分行市（特產錢鈔股票各地行市）新聞
○自午後七時　一、新聞　二、中國語講座簡易中國語會話滿鐵學務課秩父固太郎　三、筑前琵琶（大德寺）石田旭昌　四、落語（金之大黑）桂三木彌　五、小唄（三種）六、中國唱（獨木關嘆月）陳月樓管玉魁　七、榮單子　八、天氣預報

大連天氣預報

五月廿四日星期四

（晴）

西北風有時陰

奉天 松岩醫院

診察科目

花柳科、內科、外科、小兒科、婦人科、耳鼻咽喉科、特設藥浴、水治電氣治療梅毒有無診斷檢血、檢痰檢便檢尿應需又德法國製六〇六藥針其他花柳病等治療並戒除多年鴉片嗎啡癮最新之靈藥

病室完備、日夜診治
入院隨意

院長 醫學士 韓松岩

奉天商埠南市場新旅社對門

大連市伏見町廿八 新亞印務公司 電話三〇二二番

大連西崗
和盛泰紬緞莊

本號特由歐美運來大宗呢絨並採浙杭新奇紬緞以及閨閣化粧應有俱備物美價廉惠我主顧無任歡迎

長電話三〇四八番

戒煙 **威利糖**　淋濁靈藥 **海底山**　掃毒聖藥 **六零六**　神藥

異軍突起

歐洲三大活寶來華 全球最信仰最崇拜最珍貴最神秘 希世罕有獨一無二特效奇藥

△讓防奸商▽ △假藥欺人▽ △濟世名藥▽ △切勿模視▽ △對症服藥▽ △萬試萬靈▽ △救人千萬▽ △保證可憑▽

〔威利糖〕戒煙保險斷癮 每盒現洋壹元
〔海底山〕治淋立刻除根 每盒現洋三元
〔六〇六〕掃梅永不復發 每瓶現洋七元

美商三德洋行 獨家經理 外埠函購貨欵先匯當班寄上

大連分行浪速町二丁目七十番地 哈爾濱分行道外正陽八道街口 奉天分行大西邊門外二經路口

特別發明

自起萬古式膽寫版 及各種膽版用墨油中外文具 東洋各樣信封批發 其品質優良價格分外克己

大連浪速町二丁目五十四番地 電話六五五五
福泰祥文具店

梁天柱借醫補過

敬啓者人心不古直道難行雖上智之英賢不鮮隨聲附和其下愚之庸衆復多道聽塗言在我無傷不畏浮雲之掩月於君有損當虞洪水之決衣鰓倒是非良有以也溷淆皂白豈偶然哉近日連濟迭出謠諑有某君者人所共知之著名醫士也雖欲藥死不可得也況診脈在半月之前而人死在一旬之後退診多日吏醫數人必謂一人當日藥死無稽謠言流沒其相既失辯爭之價值又無聽信之理由吾藐藐之身任彼悠悠之口果涉一毫之錯寧甘萬姓之誅不贅不煩請教諸公謹呈仿古七絕二首（其一）儈夫老矣不知老棄却名心修道好要識岐黃眞留傳不求名利徒（其二）老當益壯遐齡老且借岐黃行善好笑煞一般名利徒點終難了何時了◎寄寓大連市內監部通亭得利對門亞東銀號內忙々碌々何時了◎寄寓大連市內監部通亭得利對門亞東銀號內電話六二四五〇世傳內外儒醫梁天柱特白（診例列左）舖掌舖東大洋二元舖學徒小洋一元文武大員援照舊例大洋十元但財閑力薄者得請減半外埠延請者酌量遠近而議）

感謝良醫李魁武先生

啓者敝人賤內感染瘟病遍請中西各大醫士診治不但毫未見效而且病勢轉劇正敝徬徨無措束手聽天之際經友人于君介紹延聘小崗子同興大藥房李魁武先生診治服藥僅至兩劑即命在頃刻不治之症竟霍然告痊敝觀此神醫誠連埠醫界中不可多得之聖手特商同于劉二君揚謝先生之大德而于劉二君亦受先生之仁術德施故登諸報端藉揚大德以鳴謝忱並告患病者有所問津焉

鳴謝人

西崗平和街三六番地 王樹堂
露天市場事務所 于秩五
露天市場第二區 劉品三
同啓

樓房出售

茲有洋式樓房壹處坐落在大黑町三十一番實業地工程堅固內外華麗地勢高起空氣極佳其外車屋澡塘平臺水管子等俱全現擬廉價出售有願買者請至敝號接洽可也

大連市惠比須町二零八番地 晉豐油坊謹啓

新昌號紬緞莊定價劃一廣告

本號爲歡迎顧主信用交易決計革除爭論舊習遵前賤賣主義特于陰曆三月十五日起正式定價劃一各貨格外從廉以副惠我者之雅意深望各界倍前賞光則本號歡迎無涯矣

大連市平和街卅番地 電話三八四七番

女界福

調經種子赤帶白帶安胎產後 女病婦女百病藥到病除

各埠皆有代售 總發行處大連平和街 德記大藥房

啓者敝工廠各製造種雞印方皂鷹印條皂紅アクラ皂已拾餘載矣久爲各埠所適用茲爲振興實業起見特聘歐美化學家之技師不惜巨資採辦優等皂料研究配合製成純良鴻禧金鶴美人雙獅等各樣香皂其餘他牌不及備載其皂氣味芬芳精美優秀不但除垢善於滋容潤顏衛生之妙品也仕商惠顧工廠竭忱歡迎衆代理美商卜內門各種料子火鹼顏料靛油等貨恐未週知特此佈告

大連市惠比須町二九 電話七九八九番 振替二八五四番
源增興工廠謹啓

連濱靴店開幕廣告

逕啓者鄙人現在市內監部通設立靴店一處不惜重資特聘最高工藝專做男女各樣皮鞋並皆採用頂上材料不惟式樣新穎美麗而且堅固耐久今當開幕伊始定價特別低廉以廣招來如蒙惠顧請速駕臨不論何等式樣皆可隨意定作恐未週知特此奉佈

大連市監部通八十番
連濱靴店主人孫成文謹啓

世界 大戲院

陰曆四月五日起連映五天

前部 空谷蘭
下期開映後部空谷蘭
中國唯一傑作佳片

上海明星公司出品

大連粵町
永善電影院
今日開映

上海大中華百合公司出品
武俠愛情巨片

銀槍盜
舊曆四月初五日起 連映五天
不日開映 後部水上英雄

下期預告
美國電影大王
消短劍

感謝慰問

啓者鄙號北鄰同德藥房於本月十八號早間忽遭火災幸未殃及當蒙親友惠臨慰問驚慌之下未克走謝深抱歉謙謹登報端以鳴謝忱

大連市西崗街一〇三番地 王成號謹啓

經濟

銀價又復騰漲矣
市場將再起波瀾

大連錢鈔市場、銀市一時呈現以百三四元可以穩定之狀態、其後因中國時局愈趨不穩、上海市場華人投機商猜、依然活躍、如二十一日標金落至三百二十五兩三二十二日稍見回漲、一方倫敦銀塊現期同漲四分之三、紐約銀塊亦一仙今四分之一、獨日美匯兌低落、皆呈銀價昂騰材料、故銀市商價竟至百七元五分、收盤百六元二角、似此形勢、則依中國時局之如何、錢鈔市場將再有波瀾重疊之現象云

中央卸賣市場組合創立總會

大連市役所、廿一日午後二時在社會館開市設中央卸賣市場組合之創立總會、決定組合規約後並選舉役員如左

組合長　大谷支店、田淵紋次郎　副組合長、同昌福明吉昌、理事　大谷洋行、竹中洋行、南海洋行、辻山洋行、大和屋商店、金生福、同茂盛、同昌福、連泰恒、三盛德　該組合豫定六月一日開始業務云

錢糧商情

銀價依然看快、更有漸次騰漲之勢、特產市場之市況、因之屈縮不伸尤其大豆因急於出售、遂致低落三四分高粱買氣消沈、傾於軟弱、差堪保持沈穩現狀、豆餅雖不低落亦無起色也

△現貨前場、混保大豆帶皮開盤六元二角九分、收盤六元二角六分、不帶皮開盤六元、收盤五元九角六分、安百二十車豆安三千片豆油開盤十六元五角安二十五箱、包米未安

△二十三日朝海外材料、倫敦銀塊二十八便士八分之一、落四分之一、期貨二十八便士二分之一、落四分之一、紐約六十二仙今四分之一、平穩無變、中美六十八法郎八分之七、低十六分之五、日美四十六法郎八分之三、提八分之一、匯申七十一兩四〇〇、大洋百四元八角、上海標金由三百二十八兩八至六兩三、當市銀價依然昂騰云

爲考征核續成令局遵章解欵

奉天財政廳長劉尙清氏、爲考核各縣稅捐徵收之成績計、於十七日通令各稅捐局長、此後對於收入之欵項須遵照前令按月解送來奉不得尾欠及延誤、致礙考成云

腸衣出口須認眞格外愼重檢驗

奉天實業廳奉省長公署訓令累開案准內務部咨准實業部轉外交部函開准、駐京美使館節略譯稱、關於上年十二月三十一日貴部節略所稱、腸衣出口一事、茲將美國政府新定規則奉告、自本年五月一日起、凡自中國運往之腸衣雖帶有出口地之檢驗消毒證明書仍應於抵美境時、再行消毒、并請轉知主管機關等因、查此項腸衣出口、雖有執照、而美政府又頒新條例、仍須於運抵美境時覆驗、嗣後自應格外愼重檢驗、以防周折相應函達查照接洽等因、前來除分函農工部外、相應函請貴部飭屬遵照辦理等因、准此合行令仰該廳、轉飭所屬一體遵照云

期粮屆期劃價

安東貨賣期糧、歷來以舊曆八月初一日起、凌豆開行以現錢交易期豆迨來年四月初一日交貨、並由習慣法於四月一日在糧市成立行市、平均價格是日凌豆在糧市成行者、計七十八份、平均價格係一千四百七十二兩五錢、共計青豆十一萬餘石云（本）

戰局響影滙兌

據金融界消息云、近自南軍北伐戰事緊張、京津人心動搖、所有自長春匯往直隸天津北京之現洋匯利日益飛漲、每大洋一百元之匯利、由三十元提增至四十二元八毛、但長春一埠、截至五月二十一日起、祇有功成玉益發銀行可以通匯外、其他代理匯兌各錢莊、一律宣告　津京匯　項先後停止云

錦縣添設牲畜交易所

奉天籌濟局、爲增加稅收起見、特在錦縣設立錦義興綏錦西等五縣生畜交易總所、各縣添設分所總所、所長已委前綏中禁煙局長楊秀峯升任、聞楊氏不日即當着手組織宣告成立云

最近哈埠蘇俄經濟機關調查計有十七處之多

蘇俄之赤化中國、以重資收買不逞分子、宣傳邪說、擾亂治安、延長內亂、孤人之子、寡人之妻、破人之產、毀人之家等之種種陰謀、早經披露於世界、爲世人皆知之事實、殊不知其擾亂計畫、係以宜傳爲先鋒、而以經濟侵略爲後期盾、相互維持、雙方併進、以事半功倍、早收實效、故近年內在哈爾濱創設之經濟機關、突然增多、茲據特區警察管理處之調查、民十以還、蘇俄在哈、添設之經濟及宣傳機關、計有十七處之多、茲爲分晰錄左、計（一）蘇俄商務代表兼外貿易局、設於商市街三十三號、（二）遠東國家貿易局、附於商務代辦公所內（三）中央組合公司、設於長官公署街與箭射街拐角一號（四）烏蘇里鐵路商務代理所　道裏一道街十一號（五）蘇聯商船局、五道街九號又紡緯街二號之蘇聯貨船公司、在工廠大街一號同設有倉庫（六）膠皮公司（七）紡織聯合公司、同設於中國大街二百十七號（八）煤炭公司、中國大街一百三十八號（九）國營書局礦油聯合公司、同設第二蝶子街九號、併在江沿街設有存油倉庫（十一）蘇城煤礦濟公司南馬路萬福慶間壁（十二）煤礦公司、地址同上（十三）海國營轉運公司（十四）遠東部行、中國大街一百八十四號（十五）電報通訊社（十六）莫爾瓦報、馬街十一號、新生活報商市街十一號、十七）東省鐵路局、大直街、以上所駐均爲哈埠本街蘇聯較大之經濟機關、至埠外沿淺及其小規模之商店、與舊俄經濟機關、均不在內云

民國十七年農工部行政大綱（續）

一　整頓部省合辦各林業公司

吉林之松江公司黑龍江之通原公司鐵嫩公司均由部省官商集資組織開辦已歷年所其林區多則數縣少亦數千方里本係國家直接經營性質但開辦以後對於管理督察上誰多放任公司事務以經理不善未能獲利應由部會商各該省調查已往失敗情形研究此後改良辦法切實整理以圖發展

一　清理中東路沿線等處林場

查中東路沿線林場因前東鐵路砍木合同關係被俄人侵佔盜伐利權外溢糾葛重重相沿已久現在中俄舊約一律取消另有協定新約此項林場應由部會同省分別查明另訂善後辦法以重國產而維林政

一　提倡林業協社

林業一項提倡保護責在政府而實地經營尤賴人民公同興辦前訂定林業公會規則公布施行各地方有組織成立者頗著成效本部前擬修正森林法呈請公布將林業公會名目改爲林業協社在本法中列爲專章俟公布施行後當責成各地方官署廣爲提倡依法組織以圖林業之普及

一　徵集國內外優良樹種轉發試種

樹種優劣適宜與否關係育苗造林根本問題東西各國林業發達均設有種子交換所或販賣選擇比較以資改良我國地大物博各項樹種名自繁多只以交通阻塞林業幼稚致經營林業者苦於樹種之無從選擇本部擬就國內外徵集大宗樹種發交各實業機關或團體廣爲分布播種或發交部辦各試驗場改良以便推行

一　申明植樹典禮

清明節植樹著爲功令原爲提倡樹木起見近年積久生懈各地方往往視同具文對於植樹地點士官及管理方法不甚注意成活較少本年擬先期咨行各省區申明此項典禮務期普爲栽植多數成活京內屆期並擬恭請大元帥親臨植樹以昭隆重而資觀感

一　詳查林野面積

我國林政失修不惟材木有缺乏之患且水旱頻仍病農實甚應將現在已有森林無論官有公有私有就樹種地勢面積詳加查勘以爲發放管理監督經營及編定保安林之標準至宜於造林之荒山原野地形土質面積亦應一併勘測編區域以備分期督促實行造林

一　擬訂勞資斷條例

調協勞資事不可緩關於勞資爭議公斷條例及其施行細則亟應修訂呈請公布

一　普及勞工教育

我國工人知識淺陋實因缺乏教育之故茲爲普及勞工教育起見擬訂章程頒發工廠較多之處切實舉辦以期增長工人知識

一　制定預防勞工失業法案

勞工失業流離堪憫各國對於失業工人多方維護或給以介紹書或予以保險費亟應仿行擬訂預防失業法案以資救濟而安生業

一　擬訂工會法案

農工商三者並重我國農會商會早經頒布專章分令遵守惟工會法尙付闕如似應仿照各國成例修訂工會法俾有遵循惟此事關係綦重不得不特加審愼（未完）

穆稜設立集市　市政分局已佈告

穆稜站市政分局出示佈告云、穆站向來定期立集、以致遠近大小商販貿遷、既無定期、復無定址商民既感不便、市面亦欠發達、本局長爲振興地面起見、去歲冬季呈請上憲、在本站立集、蒙准在案　茲已在穆稜站北街劃擘街衢、設立集市、訂於本年舊歷五本實行、每逢舊歷三六九日爲集市之期、凡遠近大小商販、如有至本站貿遷者、須按期趕集、以期貿遷便利、而免彼此貽誤、則市面庶見發展、期商業可振興矣（康）

五月中旬日本對外貿易

五月中旬日本主要十三港對外貿易如左（單位千元）

輸出	五〇、四三六
輸入	五九、六八〇
入超	九、二四四

與去年同期比較入超減五百七十二萬七千元又一月以還累計如左（單位千元）

輸出	七三四、一四三
輸入	九二六、七二五
計	一、六六〇、八六八
相抵入超	一九二、五八二

與去年同期相比入超幾八千九百四十八萬九千元云

吉林財政廳訓令禁私購智利硝

吉林財政廳訓令、爲智利硝入口原爲農民以作肥料之需、恐奸商販賣、入於製造炸炮藥內、飭令各地硝磺局、隨時認眞查禁、勿使奸商私販、以杜弊端、並宜佈辦法五條、但農民如有正式用途可以照章領照、不許私自購買以違法令云

特產行市（二十三日）

▲大豆（前場）

日期	開行	最高	最低	收盤
五月末	六二五〇	六二五〇	六二三〇	六二三〇
六月末	六二四〇	六二四〇	六二一〇	六二一〇
七月末	六二三〇	六二三〇	六二一〇	六二一〇
八月末	六二六〇	六二六〇	六二三〇	六二三〇

所成數　百九十八車

▲豆餅

日期	開行	最高	最低	收盤
六月限	二〇四五	二〇四五	二〇三〇	二〇三〇
七月限	二〇二五	二〇二五	二〇一〇	二〇一五
九月限	二〇一〇	二〇一〇	二〇一〇	二〇一〇

所成數　五萬一千片

▲豆油

日期	開行	最高	最低	收盤
七月限	一六六〇	一六六〇	一六九〇	一六九〇

所成數　一千箱

▲高粱

日期	開行	最高	最低	收盤
五月末	三二五〇	三二五〇	三二五〇	三二五〇
六月末	三三六〇	三三六〇	三三五〇	三三五〇
七月末	三三七〇	三三七〇	三三五〇	三三五〇
八月末	三四六〇	三四六〇	三四六〇	三四六〇

所成數　六十四車

▲大豆（後場）

日期	開行	最高	最低	收盤
五月限	六二四〇	六二五〇	六二四〇	六二四〇
六月限	六二三〇	六二四〇	六二三〇	六二四〇
七月限	六二三〇	六二三〇	六二三〇	六二三〇
八月限	六二四〇	六二四〇	六二四〇	六二四〇

所成數　六十三車

▲豆餅

日期	開行	最高	最低	收盤
六月末	二〇三五	二〇三五	二〇三〇	二〇三〇
七月限	二〇二五	二〇二五	二〇二五	二〇二五

所成數　一萬一千片

▲豆油

日期	開行	最高	最低	收盤
七月限	一六九〇	一六九〇	一六九〇	一六九〇

所成數　五百箱

▲高粱

日期	開行	最高	最低	收盤
五月限	三二四〇	三二八〇	三二四〇	三二八〇
六月限	三三六〇	三三一〇	三三六〇	三三一〇
七月限	三三七〇	三三七〇	三三一〇	三四一〇
八月限	三四九〇	三五一〇	三四八〇	三五一〇

所成數　百二十七車

▲包米（未安）

錢鈔行市（廿三日）

▲定期　高價　低價

近期	一〇六八〇	一〇七二五	一〇六五五	一〇六八五
所成數	近期百五十三萬圓			
遠期	一〇六九五	一〇七〇〇	一〇六七〇	一〇七〇〇
所成數	遠期四百四十四萬圓			

▲前場　現貨

	銀對金	銀對洋	金對洋
九時	一〇六〇〇	一一三九〇	一二五〇〇
十時	一〇七二〇	一一三〇〇	一二三八〇
十一時	一〇七〇〇	一一三〇五	一二三九五
十二時	一〇七〇〇	一一三〇五	一二四〇五

六月十三日　開行 一〇六二〇　最高 一〇六三五
　　　　　　最抵 一〇五九五　散行 一〇六二〇

所成數　銀對洋 七萬九千八百圓　金對銀 一萬一千圓

▲後場

	銀對金	銀對洋	金對洋
二時半	一〇六一五	一一三一〇	一二五〇五
三時半	一〇六一五	一一三一〇	一二五〇五

滙兌行市（廿三日）

倫敦銀塊	一、八便士二分一
同期貨	二八便士八分三
紐約銀塊	六一一仙四分一
孟買銀塊	六四留布十六分七
英美電匯	四圓八八仙卅二分九
美日匯兌	四六圓八分三
中美匯兌	六八圓八分七

倫敦匯兌行市

伯林	廿金馬克三九二分一
巴里	一二四法〇二

市場電報（廿三日）

▲大阪綿絲

日期	前場開行	前場收盤
五月限	二三四一〇	二三三九〇
六月限	二三五九〇	二三六〇〇
七月限	二三七五〇	二三七四〇
八月限	二三八七〇	二三九三〇
九月限	二四一〇〇	二四一〇〇
十月限	二四三〇〇	二四三四〇
十一月限	二四四一〇	二四四一〇

橫濱生絲

五月	一三九五〇	一三九〇〇
六月	一三〇六〇	一三九〇〇
七月	一三五二〇	一三三四〇
八月	一三四八〇	一三三一〇
九月	一三五〇〇	一三三七〇

印度麻袋

藍扛袋	四五留布四分一
綠扛袋	五〇留布十六分七
匯兌行	一二七留布四分一

▲實用車　路貝牌
▲高級車　富林牌
▲載重車　金剛石牌

式樣美觀機件堅固燒油最省價格公道並有一噸半載重車
可作運貨及長途乘客汽車之用有四汽缸與六汽缸之兩組
Flint 六汽缸車及樂可莫比牌六汽缸八汽缸十二汽缸各汽車均爲華貴堅實安適之汽車
載重自一噸至七噸半車身用上等鋼料造成堅固無比

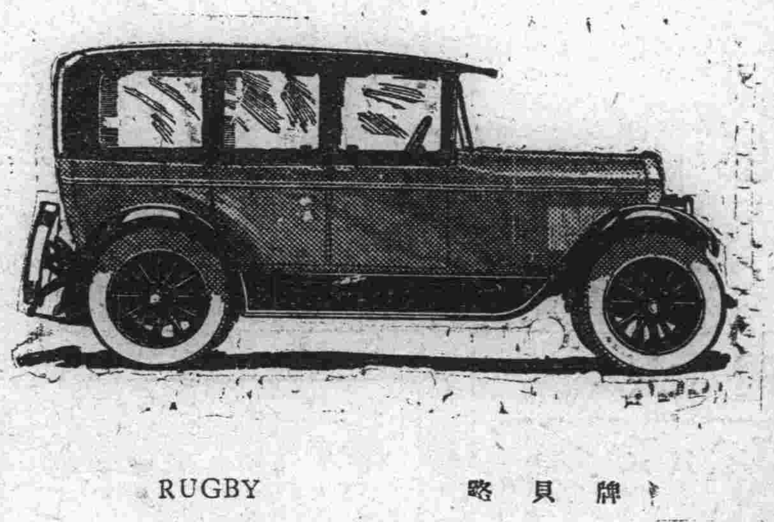
RUGBY　路貝牌

DIAMOND T,TRUKS　金剛石牌

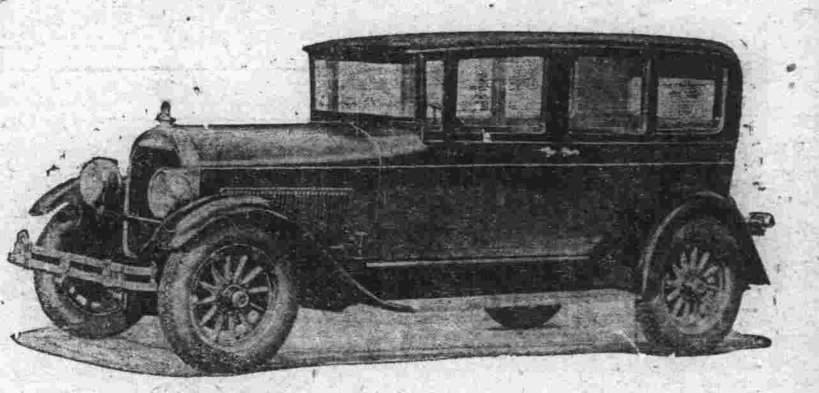
LOCOMOBILE　樂可莫比牌

經售處
大連隆泰行　大連敷島町五番地濟豐號內　長電話三四三六番
長春吉東昌　長春日本橋西南梅枝町四丁目　日長電話一二五〇番
吉林吉東昌　吉林糧米行三道碼頭路西五號

唐山啓新公司馬牌洋灰　灰質極細　顏色勻淨　乾凝迅速　能多摻沙　爲上等建築材料
天津中國實業銀行永寧水火保險行　資本雄厚　辦事謹嚴　賠欵迅速　信用卓著　爲各種財產保障
吉長兩埠均由敝公司經理諸君惠顧無任歡迎
長春經理處　日本橋西南
吉林經理處　糧米行中段
吉東昌公司啓

注意國貨

官准行案　提防假冒
牛首商標
懷中常備之神劑　人人必需之雲丹
健胃清心　避疫解暑
雲丹
大包藥價每包一角
總發行所營口義興成餘記藥行
氣味芬芳香甜適宜　口中常含解與妙品
電話一千一百六十三番

經官化驗純粹國貨夏令消暑驅毒清腦防疫衛生殺虫人人必需全國馳名功効無敵之老牌雲丹已經發售了

主治効能
胃不消化　時行傷風　中暑中寒　時疫急痧
口臭牙痛　子午吊脚　竅閉關塞　赤痢血痢
嘔惡心跳　大便閉塞　四時時疫　舌燥口乾
水瀉痢疾　腹脹噎膈　霍亂吐瀉　肚痛胸悶
頭痛燒熱　宿酒痞塊　煙酒暈船　食不消化

定價表
大包現大洋五角
中包現大洋壹角
小包現大洋五分

營口西大街　電話一一六三
義興成餘記大藥行
總發行所

痔瘡救星

◉君患痔瘡否　◉君覺痔癢難忍否
◉君患脫肛否　◉君大便時流血否
◉君因患痔瘡而坐臥不安大便時痛楚否

君如敷用第威德痔瘡膏必能
痔瘡痊愈　奇癢消除
脫肛平復　流血頓止
坐臥如常　大便不痛

▲各大藥房均有出售
第威德製藥公司啓　上海郵政信箱九四五號